京城日報
本日朝夕刊共六頁
[illegible]

噫・シドニー特別攻擊隊員

今は聲なき英靈四柱
鎌倉丸で故國に歸還
九日懷しの横濱入港

【東京電話】日英交換船鎌倉丸はロレンソマルケスから赤道直下を東へ南支那海を越えていまや一路懷かしの祖國を目指して歸航の途にあるが、同船上貴賓室には去る五月卅一日月明の夜長驅特殊潛航艇をかつて濠洲東端の要港シドニーを強襲、敵大型軍艦一隻を擊沈したのち從容散華した第二次特別攻擊隊中の四勇士がいまは聲無き四柱の忠靈として安置され、河相前駐濠公使以下の歸國邦人に護られつゝ父母在はす故國に歸還しつゝあることが六日明かにされ銃後國民は殊に新な感銘を受けるであらう、想へば大東亞戰爭勃發の日第一次特別攻擊隊の勇士たちが特殊潛航艇に乘組んで眞珠灣深く潛み、空襲部隊の猛攻と相呼應して敵艦隊主力を痛擊遂に緒戰の華として散つたことが大本營より發表されるや、一億國民は電擊に打たれたやうな感激を覺えたのである、次で九名の年若き勇士の氏名が發表され烈々の遺書および辭世また公にされて國民は勇士たちの勇氣にも床しき心事を知り國を擧げて軍神と仰ぎまつり去る四月八日颯爽たる軍神在りし日の英姿を掲げて盛大なる葬儀が行はれ全國民は心から哀悼の祈りを捧げたのである、そしてこの日この時今回歸還する忠靈四柱をはじめ、第二次特別攻擊隊の勇士たちはまだ若々しい頰に必死の決意を祕めつゝどこかの海で猛烈なる演錬を行つてゐたのである、『君のため何か惜しまん若櫻散つて甲斐ある生命なりせば』『いざ征かむ網も擬雷も乘り越えて擊ちて眞珠の玉と碎けむ』『靖國に會ふ嬉しさや今朝の空』勇士たちは恐らく第一次攻擊部隊の勇士が遺した辭世を誦じるまで味讀したであらう、かくて緒戰後五十幾日待ちに待つた出擊命令は遂に下つた、勇士たちは戰友に見送られつゝ從容として征きて歸らぬ征旅に赴いたのである、いづれも花咲きそめし二十歲台の若人であつた、五月三十一日遂に第二次特別攻擊隊日本本土より六千五百浬を距たるマダガスカル島ヂエゴ・スワレズ港および四千三百浬を離れる濠洲シドニー港に水柱は奔騰し巨艦は覆沒した、今回英靈歸還せる中馬大尉、松尾大尉と大森一曹、都竹二曹はシドニー攻擊隊に屬してゐた當時この攻擊が如何に壯絶を極めたかは敵側通信に明かである、ユーピーメルボルン電は『折から煌々たる月光に映える海面を滑り港内深く忍び入つた日本潛水艦は突如攻擊を開始しその魚雷は驚くべき艦の後部を吹つ飛ばしてしまつた、魚雷の爆發で水煙は百五十呎の上空に舞上り攻擊は熾烈を極めた』と報じ、またサンフランシスコ放送は濠陸相フォードが『戰禍は濠洲が豫期してゐた最惡の事態に到達した、日本潛水艦は濠洲の心臟深く刺し込んだが日本潛水艦の攻擊はこれで終つたのではない、濠洲近海の何處にも何時でも出沒して縱橫に活躍するから國民は覺悟を決め最惡を豫想せ』と全濠洲に放送し國民はまざまざと戰爭の脅威を感じ濠洲に火がついたと騷へ上つたと放送してゐる、太平洋より一浬の運河を遡つてシドニー港にまで進入、肉薄攻擊した勇士たちの奮戰ぶりは眞に壯烈の極みであつたらう、自艦擊沈ののち勇士たちは若き生命を絶つて轟音とともに散華した、在留邦人をあれほどまで虐待した濠洲當局ではあるが流石にこの壯絶無比の日本海軍勇士の行動には深刻な衝擊を受けたと見え敵國海軍の手で四勇士の遺骸を收容恭しく茶毘に附したのである、シドニー要港部司令官グンドル少將祭主となつて海軍葬を執行、その遺骨を交換船にて歸國する河相公使に託したのである、生きては烈々たる忠魂を藏し君がため勇躍若木の花を萬里の異郷に散らし死しては敵國を震撼して海軍葬を營ましむ、誠に大和男子の典型といふべきであらう、英靈四柱は來る九日未明懷しの祖國横濱に入港慈しみ深い父母の手に抱かれて晴れの歸還をするのである、銃後國民は四柱の忠靈を迎へその類なき武功に續くべきであらう、いまや敵米英は緒戰の慘敗を肚に銘じて軍備再建に狂奔その莫大なる資源と生產力に物いはせ捲土重來日本に反抗せんと鬱々たる雄心を燃やしつゝある、日本國民はこの忠靈を迎へるにつけても躍つて兜の緒を締め長期戰を戰ひ拔く決意をさらに堅固にして勇士の武勳に應へねばならぬ

四勇士

海軍大尉 中馬兼四 鹿兒島縣薩摩郡上東郷村鳥丸二三九一

海軍大尉 松尾敬宇 熊本縣鹿本郡三玉村久原五八九

一等兵曹 大森猛 兵庫縣美方郡大庭村藤尾七一ノ一

三等兵曹 都竹正雄 岐阜縣吉城郡國府村蓑輪二四七

敵濠洲・海軍葬で遇す

【昭南にて六日南海軍報道班員發同盟】去る五月卅一日の夜半濠洲を奇襲、壯烈無比な戰死を遂げたわが特殊潛航艇の乘組勇士海軍大尉中馬兼四、同松尾敬宇、一等兵曹大森猛、二等兵曹都竹正雄の四英靈は八月十七日在濠洲外交官ならびに抑留邦人交換船シテイー・オブ・カンタマリー號がメルボルン出帆の際、濠洲當局よりわが河相公使の下に屆けられ同公使の一行と共に埠頭上に默禱する裡を福島公使館一等書記官の手に捧げられてわが鎌倉丸に移乘、それより一路祖國へ無言の歸還をなしたのである

鎌倉丸船中では去る九月十六日午前同船が印度洋の眞只中に差しかかつた際嚴かな慰靈祭を執行、全乘員甲板に整列して一等社交室の祭壇に安置された四英靈に對し河相公使以下心からなる禮拜を捧げたのであつた、これら四勇士のシドニー攻擊については當時濠洲側では『港内にあつた補給船一隻が魚雷により擊沈され濠洲の死者九名、行方不明十名、負傷者若干名を出した、その際日本潛水艦二隻を擊沈、他の一隻も確かに擊沈した筈である』と新聞に發表したのみであるが濠洲における新聞報道を綜合すると當時シドニー港深く巧みに潛入したわが攻擊隊は港内敵施設に最初の雷擊を行つたのち、敵の海砲よりする十字砲火に曝されつゝも奮迅の力戰をなし敵の艦船施設に多大の損害を與へたが、不幸遂に敵彈を蒙りシドニー港で從容として死についたものとみられる

その後濠洲側ではこれら四勇士の遺骸を引揚げたが、その壯烈決死の行動に對して濠洲海軍側でも敬意を表し、六月九日シドニー葬儀場に日章旗に守られた四勇士の柩を安置、海軍儀仗兵を參列させて嚴かな海軍葬を營んだが、このときシドニー要港部司令官ミュアヘッド・グンドル少將はラジオを通じて

潛航艇のシドニー攻擊で戰死した日本勇士の葬儀を鄭重な海軍葬によつて行ふことにつき余に對し國内に或る程度の批判が行はれてゐる、しかし余は敢へてこれを行ふ、なぜならばわが國の兵士や水兵が戰死せる際に敵國が同樣にかゝる名譽を與へんことを希望するからである、またこれら日本の潛航艇乘員はこれらの名譽をうけるに充分の資格を有するものとし執行するものである、あのやうな潛航艇を操縱するには最大の勇氣を必要とする、余は時が至れば自國のために喜んで死ぬ覺悟があるが、しかし余は平時においてさへもあのやうな潛水艦に乘つてシドニー港を横斷することは好まないといふことを正直に申し上げる、勇氣といふものはいづれの國の獨占物でもない、それは敵と同樣にわれわれの國の人々によつても分ち與へられるのである、かかる勇氣は一般に承認されてゐる、かかる決死的な目的のためにわれわれの命を投げ出さねばならぬ秋がきた場合われわれの中の幾人がこれら日本の勇士達が拂つた犧牲の一千分の一を拂ふ覺悟をもつてゐるであらうか、勇士たちが冷靜に決行したかかる遠征に出發することは最高級の愛國心である

と述べた、そののちこの四勇士の遺骸を荼毘に附するにつき在濠スイス總領事を通じてわが河相公使に非公式な問合せがあり同公使より荼毘に附したうへは遺灰へ送り屆けるにつき遺骨をわが方に引渡すべき旨を申入れたところ今回の交換船出帆の直前になつて同公使の下に屆けられたのである

全市慄然と戰く
奇襲その日の思ひ出

【鎌倉丸にて安藤南バタビヤ同盟特派員】去る五月三十一日濠洲最大の軍港シドニー港内深く進入し港内の濠洲船舶に多大な犧牲を與へたのち、敵陣中に華と散つた帝國海軍特殊潛航艇乘組員の遺骨は河相元駐濠公使以下鎌倉丸船上の歸還日本人一同に守られて懷かしの祖國に凱旋する、ありし日の姿こそこの世に見るよしもないが今國民擧つて心から迎へる故國に着いて四勇士の靈は必ずや微笑んでゐるであらう、記者はあの歷史的な出來事のあつた當時すでに敵國から濠洲に送られてゐた、從つてこれら勇士があの日濠洲全土に與へた恐ろしい反響はまざまざと身に感ずることが出來た、濠洲國民は戰火が濠洲に迫りつゝあることを政府當局からしばしば警告されてはゐたものゝ未だ現實となつて現れない間はそれを實感として意識し得なかつた、それが五月三十一日夜突如シドニー市の沈默を破つて爆發の音響を聞いた時には彼らは慄然としてをのゝいたのである

尤も 最初は演習位に思つたらしく奇襲の光景を目擊した一濠洲人の談によれば最初轟然たる物音、それは地軸が炸裂したやうな一種異樣な地響きだつたがまだそれと氣がつかず、つゞいて百呎或ひは百五十呎もある大きな水柱が目に移り、狼狽氣味のサーチライトが慌しく暗い中空に交叉しはじめてやうやくたゞならぬ事態だと感得したさうだ、サーチライトの光芒が海面を照射しこれに照し出された港灣内の風景は正に混亂と恐怖の深淵だつたらしい、當時新聞報道から想像して見ても水中を右往左往する人々、爆發による津浪のやうな大波にもまれて激突し合ふ船舶の大音響、血迷つた野獸の咆哮のやうなサイレンが陰鬱な響きを立てる眞に阿鼻叫喚の生地獄繪圖だつたに違ひない

『日本 特殊潛航艇』といふ言葉が全市に擴がると今更のやうに市民は眞珠灣を思ひ出し、このこに來るものがなんであるかに疑心暗鬼の一夜を明かしたが、當局もこの點を憂慮して明けて六月一日の發表に次で濠首相カーチンは急遽軍首腦部會議を招集し、反樞軸聯合軍司令官マツカーサー、同中將部隊司令官ブレーミー、同空軍司令官ブレット、海軍司令官リアリーなどが出席し四時間半も協議を行つたが、協議後カーテンは沈痛な面持で『西南太平洋地區における重要問題につき談合した』との一語を洩らした外何事も語らなかつたといふことで、一般市民に異常な緊迫感を與へたことが窺はれる、とにかくこの時濠洲當局は損害が極めて少い旨を宣傳し自己の體面保持に汲々たる有樣だつた、しかし日本潛航艇の攻擊が如何に猛烈を極めたものだつたかは擊沈された濠洲船乘組員の次のやうな談話でも想像がつかう

私は 彈丸炸裂の音を聞いたと思つた瞬間、ガラス窓を突き拔けて私の體は投げ出された、又近くの部屋に居たものはみな閉ぢ込められてしまつた、私は着物を脫ぎ棄てて水中に潛り込み救助に當つた、私は今でも當時を思ひ出すとはつとするやうに恐怖に襲はれる、また六月二日附メルボルン市のヘラルド紙が今回の奇襲を詳報して濠洲人にとつてシドニー港の奇襲は白人がこゝに居を構へて以來百五十四年間初めてこの方面で敵艦艇が活動したことを意味すると述べたのによつても濠洲の驚愕がどんなに大きなものだつたか想像されよう、濠洲朝野はかうした驚愕の中にも日本海軍の神々たる氣魄と、祖國の爲には命を鴻毛の輕きに比して戰身敵地に乘り込む日本軍人の壯烈には心から敬意と讃美を惜しまなかつた

潛水 夫によつて引揚げられた艇は、艇内から發見された錦袋に包まれた日本刀一振りと一緒にメルボルンやシドニーで一般に公開され濠洲人に深い感銘を與へたと記者は聞いた、どこか後にカンベラ博物館に保存された筈である、勇士の遺骸は六月九日濠洲當局により茶毘に附されたが、これを葬るに當つては軍律にもとづくあらゆる禮儀を盡しもつて勇士に對する敬意を表した外、葬儀指揮官のシドニー海軍區司令官ゲールド少將は葬儀後麾下兵員を集めて一場の訓示を行ひ、日本の勇士の精神を讃揚すると共に『諸士も出來れば日本四勇士の祖國に殉ずる忠誠の萬分の一でもあつてほしい』と述べたと聞いてゐる、鬼神も哭くわが勇士の精神は異郷においてすら永遠に讃へられてゐるのである

船上の慰靈祭

【昭南鎌倉丸船上にて安藤同盟特派員】五月三十一日夜濠洲のシドニー港に潛入敵港軍事施設を爆碎して偉大なる武勳を樹て任務終るに及んで壯烈な自爆を遂げた勇敢なるわが海軍四勇士の船內慰靈祭は九月十六日午前九時半より歸還駐濠河相公使主催の下に鎌倉丸Aデッキサロンにおいて行はれた、これよりさき、參列者八百七十名の歸還同胞はAデッキ兩舷上に集合、福島一等書記官號令のもとに遙かに宮城を伏し拜み皇軍將士に對する感謝と武運長久を祈願し、つて慰靈祭場に至れば正面に張り廻らされた大日章旗の前に清らかな祭壇が設けられ、祭壇右側に公使が左側に柴田船長が直立し、また祭壇前には生果一對、白米を盛つた白木の三方、二つの鏡餠をのせた三方と御神酒があげられ、御榊の榊二本が祭壇をはさみ八百七十名の歸還人は七班に分れ老人も子供も順次に祭壇の前に整列最敬禮をなす、慰靈祭はかくて午前十時滯りなく終了、森嚴なる朝、海は晴れて鎌倉丸は印度洋の波濤を蹴りながら無言の凱旋勇士と私らを運んで刻一刻と祖國へと近づきつゝある

信念の人中馬大尉

【〇〇にて辻村海軍報道班員六日同盟】シドニー港内に華と散つた特殊潛航艇の勇士はさすが數ある强者のうちから選拔されただけに人格識見ともに他に卓拔の人ばかりである、いづれも生死眼中にない唯奉公の一念に燃えて悠々敵地に赴きあの武勳をたてて居り、しかも廿五、六歲の若者ばかりである、就中『艦の御楯に』の烈々たる愛國の熱誠以外に何ものもないのだ、シドニー港特別攻擊隊の指揮官中馬兼四大尉は信念の權化であつた、出發前の大尉の一擧手一投足は今なほ友人部下たちの讃歎敬慕の的となつてゐる

記者は〇〇基地において大尉の出港前の行動を聞くことを得たが大事を前に平素の如く振舞つてゐた大尉の偉大なる心境に頭の下るのを覺えたのである、いよいよけふ出發といふ日大尉は一切の手記を終へ『これで大丈夫だ、あとは天佑を待つばかり』といつて部屋にはいつて二時間ばかりして親友の〇〇大尉が起しに行くと高い鼾をたててスヤスヤと寢入つてゐるのだ〇〇大尉は悠々と寢入つてゐる姿をみて思はず目頭があつくなつた『これなら大丈夫だ、成功するぞ』〇〇大尉は咄嗟に胸に來るものを感じた、起された中馬大尉は『出發だが正裝してゆくと行動の自由がきかないから』と新しい防暑服を着込み世話になつた先輩や友人に圍まれ食堂で惜別の酒で壯行の杯を擧げた、一人が『おい、でかい奴を頼むぞ』と勵ますと『ウンやつて來る』と自信ありげに微笑んだ

壯行會後親友の〇〇大尉を呼び『おれに七百円の貯金があるが萬一のときには五百円を大森猛一曹の遺族にやつてくれ、殘りは弟の學資にあててくれ、おれの遺志を繼がせてくれ』と頼み『これは自分が特殊潛航艇について研究した一切の記錄だ、後進に遺して改良の資料としてくれ』と記錄帳を手渡した〇〇大尉はその崇高さにうたれポロポロと淚をこぼし『死ぬばかりが忠義じやない、目的を達したら還つて來い』といふと『いやおれは指揮官として部下の安否を確める迄は還らないつもりだ、遺言狀は認めないがおれのいまゝでの一つ一つが遺言だと思つてくれたまへ』と強くいひ切り固い握手を交して悠然と壯途についたのだつた

中馬大尉は酒も煙草もあまり嗜まず童顔にいつも微笑を浮べ誰からも好かれた、〇〇でも部下たちを猛訓練したのち連れ立つて海岸を散歩するのが唯一の娯しみだつた、かつて呉で下宿して世話になつた小峠川裁縫女塾の塾長夫妻から送られたメダルなどを取り出して『これを持つてゐると戰死せんぞ』とニコニコしながら友人に見せびらかしてゐた姿も今は思出の種となつた、崇高なあの魂があるところ敵を倒さずはやまずとの氣魄が伴つたらしいのだ

對米英關係 複雜微妙

【リスボン五日同盟】エーピー通信モスコー電によれば駐ソ米大使スタンドレー、駐ソ英大使カーはスターリン議長の援ソ問題に關する聲明を中心に五日公式に會議を遂げた結果、その字句に關しスターリン議長の說明をもとめることとなつた、米國側情報によればスターリンが何ら米英側と事前の諒解なく突如かゝる聲明を發したことは過般のチャーチル英首相ならびにハリマン米特使のモスコー訪問によつて一時緩和されたソ聯側が米英兩國の無誠意に痺れを切らして來た證左として米英側も重大視してゐる、今後米英對ソ聯の關係はますます複雜微妙な展開を見せるものと豫想される

小磯總督 羅津を視察

【羅津にて井上特派員發】北鮮視察中の小磯總督は六日午前八時宿舍羅津國際ホテルを出發自動車で羅南に向ひ途中富寧高等農業補修學校を視察正午羅津展望台に登り築港狀況を視察、同卅分羅津府廳着、松岡府尹から管内狀況の報告を受け引續き午後は松廳、羅津神社豫定地に臨ひ松岡府尹から[illegible]市街地計畫の說明を受けそれより沿岸貿易埠頭、羅津港を視察午後五時羅津發大和旅館に投宿した

保護觀察所長 教導所長會議 廿二、三日開催

保護觀察所長及び保護教導所長會議は廿二、三兩日總督府第一會議室で小磯總督、宮本法務局長以下關係各局部長出席して開かれる、第一日は總督訓示、法務局長注意、管內狀況報告、諮問事項答申、第二日は關係局部長希望、保護觀察所長及び保護教導所長より提出意見と協議あつて閉會する

陸軍司政長官 發令

【東京電話】
茨城縣知事 内藤寬一
大藏省理財局長 山住克巳
同財務局長 橋本昂藏
任陸軍司政長官(一等)

總督府辭令 (五日附)

鐵道局書記 和田德一郎
任本府鐵道局副參事(六等)
本府鐵道局技師 齊木三
(工作課長) 依願免本官

消息

◇猪又正一氏(東拓京城支店長) 新任挨拶の爲め六日來社
◇武田市三郎氏(東拓京城支店金融主任) 同上
◇眞田重雄氏(京城府水道課長) 六日新任挨拶のため本社來訪

社説 軍艦旗制定記念日

一

大東亞戰爭勃發以來既に滿十ケ月、西南太平洋諸地域は悉く帝國陸海軍の實力の前に屈伏して、英米の多年に亘る野望は根底より覆され、今や大東亞はほとんど大半をわが勢力下に置くに至つた。然もわが海軍が啻に太平洋のみに止らず、遠く鵬程萬里の大西洋水域にまで戰出して、盟邦國と共同作戰に入れるとの報耳新しきけふ十月七日が、實にわが海軍に軍艦旗の制定せられたる日であることは意義一入深いものを覺える。

二

顧みるに安政二年七月、日本船と異國船と紛れざる爲に白地日の丸をその旗印として制定する旨布告が發せられたのが抑々の軍艦旗の起源であるがその後明治三年一月廿七日に至り、右白地日の丸の幟を帝國々旗とする旨布告せられ、軍艦及び商船にこれを用ひしめるに至つて、白地日の丸は即ち軍艦旗以上に高く輝く帝國の旗章となつたので、遂に明治廿二年十月七日、新に現在の如く十六の光線を添へたる軍艦旗が制定せられるに至つたものである。

三

いふ迄もなく軍艦旗は、當該國海軍の艦船たると共に當該國主權の確定を表示する旗章であつて、換言すれば軍艦の特徵を代表するものであるから、海軍において軍艦旗に對する觀念、[illegible]は絶對的のものであり、殊に戰鬪中はそれを檣頭に掲げることによつて、戰鬪旗とさへなる軍艦至高の旗章である。

四

由來、わが國は四面環海の島國であると共に、海軍國たるの使命に生きて來た國であるに拘らず、軍艦旗に對する關心認識も一般的にはまだ新しいが、海軍將兵が軍艦旗のもとに一死報國を誓ふ心事が、卽ち大君のもと國の御楯と戴るべき心事に共通することを思ひ、特に大東亞戰爭下わが海軍旗が既に七つの海に飜ることを肝に銘じて、意義深き記念日にあたり、わが海軍への崇敬を一入昂めるべきであつて、例へば空の記念日、海の記念日の如く、將來はこの日を以て軍艦旗記念日とすることも、國民の士氣振興に寄與すべき一つの國民的行事であることを思ふべきである。

噫特別攻擊隊

一

去る六月五日の大本營發表はわが海軍部隊が特殊潛航艇を以て五月卅一日夜濠洲東岸シドニー港を強襲し、港内突入に成功し敵軍艦一隻を擊沈したが、同攻擊に參加せるわが特殊潛航艇中三隻が未だ歸還せざる旨を傳へたことは吾人の胸に新たなるところである。

二

然るに、うち一隻の殘骸はその後敵國の手で引揚げられ戰死四勇士が懇ろに葬られたといふが如きは、以て如何にその行動の壯烈であつたかを證する資料となるべく、今その英靈が鎌倉丸によつて、昭南島へ入港する旨の發表に接するにつけても、この第二特別攻擊隊勇士の英魂に感激を捧げずにはゐられない。

三

既に西南太平洋は概ねわが勢力下に服し、更に大西洋にまで作戰海域を擴大しつゝありとはいへ、帝國海軍の勇戰に因る戰果を仰ぎ、殊に濠洲全國に與へたる戰慄を考へ、そこに散華せる諸勇士の勳を想へば、銃後國民は一層戰爭意識に徹して、長期戰へ態樣を整ふべきことを痛感せねばならぬ。

痔疾に ロントナール 坐藥
世界最初のアゾ色素劑
本劑の主劑ロントヒンは殺菌止血力と共に癒創力が非常に強く獨特の滲透力で肛門内の細菌をも殲滅するので、効果は頗る迅速である
定價 一圓・二圓・三圓
軟膏ペザルベあり
發賣元 大木合名會社
製造元 東邦新藥株式會社

自宅を學校に一年三月で卒業できる
中學講義錄
獨學青少年の喜び 今や入會の最好機

學資と時間に惠れぬ勤勞獨學青少年諸君のため東京府立中學校の先生方が今度新に書かれた一バン新しい中學講義錄ができました。獨學日本に生れて無學は男子の恥です。されば内容が一番新しく會費が一番安く然も卒業の一バン早いこのよい中學講義錄でウンと勉强しませう。
見本無代進呈 ハガキ下さい
東京市牛込區台町八ノ一 東京豫備學校出版部

瀨越憲作八段監修 小室翠雲題簽 正木不如丘序 山崎有民著
吳淸源と碁
B列6判入上製本 價二・三〇 〒二〇
最新刊
代表的新布石三十局詳解
拔群の戰績。驚異の新布石。これは一朝一夕の間に成るものでない。北京以來日夜研鑽する麒麟兒吳淸源と碁の眞相！而も收載の棋譜は恩師瀨越八段の撰。
(日配與切制に付小賣店各位には至急ご御註文)
ナチス獨逸の建設者 E・ロレンツ著 細谷太郎譯
原書Fuhrer Des Reichs 初版本
國民の強い一致團結なくては國家の興隆は望み得ない。ヒトラー總統及びナチス青少年指導者シーラッハ、ゲッペルス宣傳相の略傳を通じて闡明せる書。原書寫眞多數入 三葉入
青少年向 價一・五〇 〒一二
文部省推薦
墨水書房 東京市日本橋區箱崎町一ノ三 振替口座東京一六九八三八番

野の英哲 二宮尊德 菅原兵治著 價一・六〇 〒一五
雄々しき野の英雄、深毅なる哲人としての二宮の人物と教學に直參するの書。東洋的指導者の一典型としての二宮、無限の示唆と感銘を與ふるであらう。
父心 友松圓諦著 價一・五〇 〒一五
新時代の男性道、父の悩みに答へた新聖典。一家の富士山としての父、統率者開拓者としての男性のあるべき眞の姿を說いた好個の人生讀本。
母心 友松圓諦著 價一・五〇 〒一五
女性の幸福、母の行くべき道を說いた書。母は新たなる確信を得、子は"母の無限"に探し奮ひ起つであらう。母も、父も、子も必讀の書。
人間と死 友松圓諦著 價一・五〇 〒一五
死の問題を解決し、生の眞意義を說く。豐富な材料を縱横に使ひつゝ日本精神を語り、死と死後を語り、また佛教の面目を平易によく傳へてゐる。
世紀の預言 藤澤親雄著 價一・八〇 〒一五
今や冷かな知性のみを誇る舊知識人の更生が切實に要望されてゐる。本書はスメラ新世界建設に挺身すべき信念的知識層の行手を照らす時代の炬火である。
東京市日本橋區通三ノ六 偕成社 振替東京一三五二二番

長編小說 青春の告白 南川潤著 B6判三一〇頁 定價一圓七十錢 送料十五錢
〔長編小說〕 價各1圓60 送15 ★印ハ定價1圓80
都會の情熱 谷崎精二
女性の願ひ 谷崎精二
都會の子 南川潤
城壁のある町 伊藤修
曠野の乙女 張赫宙
白日の路 張赫宙
少年時代 小年文藝懇話會編
〔ユーモア小說〕 價各1圓60 送15 ★印ハ定價1圓40
★これからの國民娛樂 渡邊登喜雄
★風雲と人物 雜賀鹿野
★續風雲と人物 雜賀鹿野
榮冠涙あり 鈴木彥次郎
母系選手 辰野九紫
お留守會談 辰野九紫
愛婚通信 辰野九紫
ユーモア小說 赤い顏・黑い顏 サトウハチロー著 B6判三八〇頁 定價一圓六十錢 送料十五錢
南方書院 東京本郷坂82 振替東京163398

新刊 今日の問題社
K・フォルレンダー著 廣島定吉譯 入門哲學史 上巻 B6判 三一〇頁 價二・〇〇 〒一五
著者はドイツ一流の哲學者で、我國でも既に著名である。序文にもある如く解り易く、努めて客觀的に哲學史、即ち哲學の發展史を述べたもので、哲學を學ばんとする人にお薦めする。
安田イラー著 春夫譯 自然科學史 上巻 B6判 三五〇頁 價二・五〇 〒一二
自然科學が人類の綜合的歷史であるならば科學史はその主要な一部である。本書の古代から中世に到る部分を讀んだら何人も、面白くて解り易いことに興味を覺えるであらう。
森喜一著 日本生產機構入門 B6判 三四〇頁 價二・〇〇 〒一二
產業革命以後の重工業、機械工業、纖維工業等の主要產業の構成を明かにしたもので、讀者はこの中から日本經濟の方向を豫測し得るであらう。
重版書
伊福部隆彥著 老子道講話 B6判 三四〇頁 價一・八〇 〒一五
自から人生の道を求めて止まぬ著者が、老子の世界にそれを探求しつゝ懇切に說いたもので讀めば必ず共感を得る精神の書。
村 ブーニン作 中村白葉譯 B6判 三三〇頁 價一・八〇 〒一五
冷酷な自然の下で、粗野で鈍重な諸層を描かせる彼等にも、善と惡と愛慾の鬪ひがあり、人生の底ろ苦さと苦惱が纏ひ付く。ブーニンはその無骨な農民魂を活寫してゐる。
竹尾弌著 ソ聯計畫統制經濟論 上巻 A5判 二八〇頁 價二・八〇 〒一二
ソ聯計畫經濟の歷史的發展過程を檢討しながら、今次大戰に到るソ聯經濟を批判せるもので、著者はソ聯研究家の一人者である。
內容見本無代進呈―品不足の折柄御注文は迅速に！
東京市本鄉區追分町 振替東京五九七四八

戰時陸運の非常時體制確立
石炭輸送に主力
旅客輸送一段の抑制

【東京電話】大東亞戰爭の完遂と、大東亞共榮圏建設の曠古の大業はいまや逞しく展開されて廣袤數千萬平方キロに達する大東亞圏内各地域は一面戰場としてまた一面においては建設地として極めて重要な役割を果しつゝあるが、戰果の擴大ならびに建設の急速なる進捗は船舶需要を急激に增大しつゝあり、政府はこれが根本對策として計畫造船の實施を急ぐ反面可能なる範圍において海運を陸運に轉嫁し、その餘剩船舶の緊急部面活用を圖るべく先般來企畫院を中心に鐵道、遞信およびその他各省と協議中のところ成案を得たので六日の閣議に『戰時陸運の非常體制確立に關する件』を附議鈴木企畫院總裁より詳細説明ののち、これを決定午後四時情報局より公表すると同時に企畫院總裁ならびに鐵道大臣談を發表した、戰時陸運の非常體制確立に關する眼目は

一、内地沿岸海上輸送の貨物を極力陸上輸送に轉稼せしめ、當り石炭輸送確保を主眼として逐次鐵、その他重要物資に及び、その海上輸送を陸上へ逐次轉稼せしめる、また内地をはじめ樺太および鮮滿においても夥しくこれが實施を圖る

一、鑛物重點主義の結果旅客輸送に對してはさらに一段の抑制を加重する

一、海上輸送より陸上輸送への轉移に伴ひ現在の陸上輸送は急速かつ徹底的に整備擴充を圖るとともにこれにより生ずる船舶はタンカーその他に轉用し滿支および南方に對する輸送および南方沿岸航路に使用し共榮圏各地域の開發を促進せんとするものであり、來る十一月中旬より一部旅客の制限ならびに石炭の輸送強化を實施し十七年度中にこれが實施の手續き上の準備を完了し十八年度初頭より全面的に本格的實施を見る運びとなつてゐる具體的實施方針は目下鐵道省が中心となり關係各省に協議を進めつゝあるが、大東亞戰爭の戰局の推移に即應し、絕對不敗の體制を早急に確立すべき秋に當りかゝる方策の決定を見たことは劃期的なことであり政府の熱意を感ぜしめるものである國民は齊しく政府の意圖に積極的に協力し以て強固なる必勝體制確立に邁進すべきことが要請される

情報局發表

戰時陸運の非常體制確立に關する件

第一方針 物資供給力の確保增強を期するため從前の通り增船の促進を期するとともに戰時陸運の非常體制を確立しもつて内地沿岸海上輸送の貨物は極力これを陸上輸送に轉移せしめんとす、これがため左の緊急方策を實施す、なほ本體制の確立實施を契機とし全官民の戰時非常意識に基く宏策の昂揚徹底を圖りこれを全生產分野に活用しよつてもつて綜合的戰力の培養增強に資せんとす

第二要領 一、差當り石炭輸送の確保を主眼として計畫を樹立し、逐次鐵鑛其他の重要物資の海上輸送をも陸上輸送に轉移せしむ

二、主要貨物輸送力增強のため旅客輸送の一大抑制を斷行する、勿論既定計畫の根本的改編を行ふとともに主要輸送施設の急速增強を圖る

三、右に伴ふ主要の資材、人員などの供出ならびに海陸一環輸送に必須なる港灣荷役力および小運送力の增強その他財政措置などに關し必要なる一切の行政的措置を講ずる

四、本趣旨に即應し樺太および鮮滿支における陸上輸送力强化に關しても同樣に措置す ものとす

五、右方策實施に伴ひ生ずる餘剩海上輸送力は滿支または南方物資の輸送力增強に之をふり向く

企畫院總裁談

【東京電話】戰時においては海陸の輸送力充實が生產擴充、戰力增強の根幹をなすものなることは世界共通の原則である、わが國の如く重要原材料を主として海上輸送に依存せるものにおいて、ことに然りであるといひ得る、いはんや廣袤數千萬平方キロの地域を戰場とする大東亞戰爭の性格として戰果の擴大に伴ひ船腹の需要がますます增大すべきことは當然豫想せらるるところである、かゝる事態に直面し極力物動物資の供給力を確保し軍需生產の增強ならびに戰時國民生活の確保を期するためには戰時輸送上速かに斷乎たる施策を行ふ要ある事實に鑑み政府はこゝに戰時陸運の非常體制を確立し從來船舶によつて輸送せられたところの沿岸貨物は極力これを陸上輸送に轉移せしめ、これによつて生ずる餘剩船腹を還し、または南方物資の輸送力增強に振り向けることとしたのである

差し當り石炭輸送に重點を置きこれが陸上輸送力增強に資することとなるも、今後輸送部面の完備に伴ひ逐次鐵鋼その他の重要物資に對してもこれを實施する豫定である、かくして重要物資の輸送に關する限り今日絕對不敗の長期戰體制をとり得るに至つたことは誠に力強き極みである、しかしながら陸運機關がその限りある輸送能力を以てして石炭の如き大量物資の轉嫁輸送を引受けることとなる以上、反面一般旅客輸送などにおいて著しい影響を及ぼすべきは當然である、この企てたるや、戰爭の勝利に對する陸海輸送綜合力の發揮であり、また戰爭のため輸送力を通じての國民的御奉公にほかならぬのであつて戰時陸運の非常態勢確立の意義はこゝに存するものといはねばならない

したがつて本計畫の實施は單に運輸通信や關係各廳のみの力によつて遂行し得らるる事業でなく、全國民の理解と努力がなくては到底その目的は達成せられない、陸運の戰時非常態勢確立實施を契機としてこゝに一億全國民は官といはず民といはず事態の重大性と必要性に一層深く思ひを致し、ますます戰勝獲得意識の徹底を期するとともに、不撓不屈の敢鬪精神を發揮し、この非常時對策に呼應して各々その職域を通じてその生產精神の昂揚と能率の增進に務められんことを切望する次第である

朝商の明年度豫算
十四萬圓程度か
廿八日常議員會で附議

朝鮮商議では來る廿八日同所において午前中は常議員會議所理事會、午後常議員會をそれぞれ開催、十八年度歲入出豫算案および松原會頭勇退に伴ふ後任會頭選擧の件を附議するが後任會頭は既報の通り穗積前總督府殖產局長を推薦することに内定、十八年度豫算總額は前年度の四割增即ち十四萬円內外とみられてゐる

前年度比率約四割の膨脹
京商賦課金增徵に反對意見

朝鮮商議の明十八年度豫算案は別項の如く來る廿八日の常議員會に附議したうへ十一月初旬定時總會を招集して正式決定するが、明年度豫算は總額十四萬円內外と豫想され、これを前年度豫算に比すれば約四割の膨脹をみるわけである 而して歲入豫算の主要財源となるべき地方商議に對する朝商經費分擔賦課金歲入は營業稅額が前年度に比し平均五七%程度引上げられたゝめ二萬五千餘円の自然增收を見込まれ總額十萬五千円に達するものと觀測されてゐる、なほ會議所會員に對する賦課率は京城を除く各地商議が營業稅額の百分の卅乃至百分の五十を賦課してゐるに對し、京商は百分の十に止めてゐるため京城以外の地方商議は賦課率の均衡化および朝商經費分擔賦課金の營業稅額一本建(現在は豫算割合と營業稅額による)を主張してゐるが これに對し京城商議は會員の負擔過重上現行以上の賦課金增徵に反對意向を表明してゐるので、來る廿八日の朝商常議員會席上においては賦課率問題をめぐつて京商對地方商議の間に活潑な論戰が行はれるものとみられ成行きを注目されてゐる

北鮮開發會社 廿日創立總會

北鮮における高地帶を開發して林業、農耕、牧畜等の事業經營を行はんがため、かねて東拓より總督府に設立認可申請中の北鮮開發株式會社(資本金五百萬円)去月廿八日正式認可があつたので、東拓では五日二百五十萬円の拂込を完了、來る廿日午前十時から同社會議室に創立總會を開くことになつた 初代社長には渡邊得司郎氏、常務には伊藤忠次氏の就任が内定してゐる、なほ新會社設立の一切の企畫を行つてゐた開拓課は新會社の監督機關として存續する

日產化學と日鑛合併す

【東京電話】日產化學では五日本社に重役會を開き社長石川一郎氏の化學工業統制會々長内定に伴ふ後任社長選に經營方法について協議したが、今後の經營方法としては日產化學をして日本鑛業に十對九の比率で吸收合併せしめるに決定、近く認可を仰ぎ臨時總會に附議したうへ正式決定を見るはずである すなはち同社近來の業績より見て經營の大轉換は必至とされすでに石川氏の手許において着々準備中のところ石炭部門の日本鑛業への讓却などが内定してゐたが、今回石川氏の退陣を機に日鑛との合併のもとに發展したものである、なほ合併實現まで日本鑛業社長島田理吉氏が日產化學社長を兼務して合併事務を進めるはずである

東拓支店長會議

東拓鮮支社では池邊副總裁の入城を機に新支社金融事業課長宮田展吉、同京城支店長緒方正一兩氏の顏合せをかね十二、十三の兩日同社會議室で支店長會議を開催することゝなつた

木材統制の新機構
本月末愈よ業務開始

木材統制令の施行に伴ふ鮮内の木材統制の新な機構編成はかねて進行中であつたが、まづ中央機構たる朝鮮木材が九月廿九日總會において舊制たる營利會社の性格から制令に基く特殊會社へ打替へ即日認可となり、次いで地方機構たる各道原木出資組合(各道單位)十三、國有林原木出資組合(北、西中鮮各一組合=淸津、新義州、京城)三、製材生產出資組合(咸北三、咸南二、その他各道一組合)十六、木材配給出資組合(各道一組合)十三の認可申請が五日までに農林局へ出揃ひ目下審議を進めつゝあり、本月の中ごろには認可され月末には一せいに業務の開始をみることになつた 各組合理事長以下の陣容には官民の間から優秀人材が起用されこゝに木材統制の新機構が完成一齊に出發して行くことになる

六千七百卅餘萬石
第一回 内地米收穫豫想高

【東京電話】豐作見越しの期待裡に本年度產米第一回豫想收穫高(九月廿日現在)は六日午後四時農林省から發表されたが、これによれば全國の豫想收穫高は六千七百卅萬一千二百十石で前年實收高に比し一千二百二十一萬三千三十九石(二割二分二厘)また前五ヶ年平均實收高に比し三百八十七萬八千六十一石(六分一厘)のそれぞれ增加を示し農民粒々の苦心增產陣に高らかな凱歌があがつた

農林省發表

本年の稻作は面積は三百十八萬一千六百七十四町五反にしてこれを前年作付面積に比すれば三百四十五町三反(一毛)を減少せり、しかして九月二十日現在における豫想收穫高は六千七百三十萬一千二百十石にしてこれを前年實收高に比すれば一千二百二十一萬三千三十九石(二割二分二厘)を、前五ヶ年平均實收高に比すれば三百八十七萬八千六十一石(六分一厘)を增加せり、蓋し本年の稻作は苗代時期の氣候概ね不順なりしも移植期における天候概して適順にして東北地方の一部を除いては移植は順調に行はれたり、しかして移植後においては六月中下旬より高溫多照にして適雨に惠まれ稻の成育一般に良好なりしも七月に入りて關東以西の地方においては寡雨のため一部に旱魃を示せる地方を生ぜり、しかるに八月上旬より幸に時々降雨ありかつ氣溫上昇し日照また多かりしため一部地方の陸稻に著しき旱害を見たるものありしも全國的に稻の成育旺盛、莖葉强健にして分蘖數また多く良好なる成育を遂げつつありたり、偶々八月下旬颱風來りその被害九州および中國の數縣に及び局部的には相當の被害を蒙れるものありしも本年は一般に病虫の被害少くまた稻作初期よりの撓まざる官民一致の努力により前記のごとき豫想收穫高を示すに至れり、なほ參考のため最近五ヶ年間における作付面積および實收高を擧ぐれば左の如し

	作付面積	實收高
昭和十二年	三、二二七、〇五一・五	六六、三一九、七六四
同 十三年	三、二三〇、七二九・四	六五、八六九、〇九二
同 十四年	三、一九二、七〇三・〇	六八、九六四、四六八
同 十五年	三、一七八、二三〇・二	六〇、八七四、二五二
同 十六年	三、一九二、〇一九・八	五五、〇八八、一七一
昭和十二年より十六年まで五ヶ年平均	三、一九八、一四四・八	六三、四二三、一四九
昭和十七年 第一回豫想收穫高	三、一八一、六七四・五	六七、三〇一、二一〇

井野農相謹話

【東京電話】井野農相は六日午後二時宮中に參内 天皇陛下に拜謁仰付けられ、本年產米第一回豫想收穫高ならびにこれを中心とする明年度食糧事情に關し奏上、種々御下問に奉答して同二時四十分御前を退下したが、右奏上の模樣に關し本省大臣室において次の如く語つた

本年の米作狀況は、勞力、肥料などの資材不足にも拘らず共同作業の勵行、自給肥料の增產など農民粒々辛苦の結果當初七千萬石に達する見込であつたところ二百十日中國地方の一部を襲つた風水害のため約二百萬石からの被害を蒙りその結果九月廿日現在調査の第一回豫想收穫高においては六千七百卅萬石となつた旨奏上致しましたところ 陛下にはいたく御滿悅の御模樣に拜され、引續き地方的な特殊生產事情などにつき種々詳細な御下問を賜りましたので謹んで奉答申上げました、戰時下國民生活の必需食糧確保を御軫念あらせられる大御心に恐懼感激して御前を退下して參りました なほ本年は內地米作が豊作であるとはいへ、朝鮮、臺灣は天候不良のため豫期の成績をあげるまでに至らず、また一方大東亞の食糧事情からみても節米など需給關係上この際できるだけ外米依存を一擲したい方針をもつて進みたい考へであるから今後一層國民食糧の消費規正を强化することもやむなきに至るやも知れぬ從つて內地が豊作だからといつてこれに醉ふことのないやう特にこの際國民の協力を要請したい

實物共同取引機關朝取でも設置

經濟新體制の進展に伴ひ株式取引は從來の淸算萬能時代から一轉して最近は實物取引を中心とするに至り、すなはち九月中における鮮取實物取引狀況は總賣買高四十六萬九千六百十二株(うち地場株三十三萬八百二株、大陸株八千三百株、內地株十三萬五百十株)で一日平均一萬八千七百八十四株の取引高を示しまた十月に入つては一日平均二萬八千株といふ好取引狀況を示してゐる、よつて朝取では右情勢に順應して實物取引に主力を注ぐべく京都および博多取引所に倣つて各組合員共同組織による實物共同取引機關を設置し現物の一元的賣買斡旋を行ふとともに代金の淸算を代行することとし取引員組合長新田義民氏は三井職託を帶同、七日午後一時五分京城驛發大陸で博多および京都取引所を歷訪、同地における共同實物取引狀況を具さに調査月末ごろ歸城のうへたゞちに同機關結成に乘出すことになつた、なほ昭和十六年の各地における實物賣買狀況は東京一千七百二十二萬株大阪一千四百十一萬株、朝鮮百二十八萬株、博多九十三萬株で朝取は全國第三位を占めてゐる

預金增貸出減

京城手形交換所調査=九月末京城組合銀行帳尻は預金總額八億六百六萬六千円で月央に比し三千七百二十三萬八千円前年同期に比し一億三千百四十四萬九千円のそれぞれ增加、貸出總額は七億一千六百八十七萬九千円で月央に比し八百五十二萬二千円の減少、前年同期比一億二千百九十五萬七千円の增加を示した、內譯左の通り(單位千円、▲印は減)

	九月末現在	月央比較
定期預金	四〇三、三三九	▲一五、〇〇四
當座	一三三、五〇七	一五、九六三
特當	九二、九四四	▲一、八〇八
通知	一三八、一〇七	三三、六三三
諸預金	三一、〇九九	五一、五二〇
合計	八〇六、〇六六	三七、二三八
證書貸	一三〇、七七二	▲一四六
手形貸	三八一、八六六	▲四、四〇三
當座貸越	一一三、六三三	▲五、六七七
割引手形	八二、四四四	四六一
荷爲替手形	六、九二三	一、一五五
合計	七一六、八七九	▲八、五二二

組銀有價證券保有高增加す

京城手形交換所調査=九月末現在における京城組銀有價證券保有高は十九億四千五十二萬円で月央に比し三千八百六十三萬円、前年同期に比し八億七千百九十三萬五千円のそれぞれ增加となつた、なほ預ケ金高は二千九百七十二萬一千円、金銀在高四千二百三十二萬一千円で月央に比し預ケ金高一千二百九十六萬七千円、金銀在高十百四十三萬四千円のいづれも增加である

九月中の不渡手形

京城手形交換所調査=九月中の不渡手形は人員四十九名、枚數五十八枚、この金額九萬五千四百七十七円にして八月末現在に比し人員十二名、枚數二十二枚、金額五萬七千六百六十二円のいづれも減少となつた、內譯左の通り

	枚數	金額(單位円)
小切手	二五	一七、九四一
約束手形	一三	二二、二九五
爲替手形	二〇	五五、二四〇
合計	五八	九五、四七七

米國軍擴の實相を發く

非鐵金屬の增產

軍需品として重要なアルミニユーム、マグネシユーム兩金屬の生產增加についても尨大な計畫が立てられてゐる、卽ちアルミニユームの生產は一九四一年には年產五億四千萬封度だつたのが四二年五月には、十億封度に增加明年初頭までにはこれを更に二十一億封度にまで擴大する計畫である、マグネシユームは一九四一年の三千三百萬封度から一九四二年には一億四百萬封度、これを更に年七億五千萬封度に擴大する計畫がたてられてゐる

軍需生產に於る支障

米國の軍擴工作はかくの如き尨大な規模の下に非常な勢ひを以て躍進してゐる、然しながら以上は主として表面に現れた計畫であり數字である、その反面には計畫が尨大であればある程その間必然的に多大の無理、矛盾が含まれ、軍擴工作といひ軍需生產といひ、米國全體として見た大きな有機的活動の上には各種の支障が發生してその円滑な進行を阻害してゐる事實も見逃してはならない、先づ第一に擧ぐべきは勞働力缺乏の問題である、米國が如何に大規模な計畫をたて、如何に尨大な數字を計上しようとも、これを實現すべき人手がなかつたら、これは畢に紙上の數字として終るより他はない、何故ならば勞働力の缺乏は金とか物とかの問題でなく、時間の問題であるからだ、例へば米國における航空機製造工業勞働者數は一九四〇年において十九萬三千といはれた、然るにルーズベルトの一九四三年末までに十二萬五千機の目標を實現するためには、これを實に百九十萬二千にまで增加しなければならぬ、之は造船方面でも同じである、一九三九年當時、米國の造船勞働者數は約十三萬、これが本年四月には六十萬となつたが、更に本年末までにはこれを百萬に增加しなければならぬ計劃であつた、然るに造船工業においては一人前の熟練工となるまでには少くとも三ヶ年の見習期間を必要とするといはれてゐるのである

【完】

名のみの『戰時生產局』
責任轉嫁で內輪もめ

官僚的な非能率

第二は軍需關係各機關の能率問題である、關係各機關の能率が上らないこと、および各機關相互間の連絡が惡く、統制の實が上つてゐないことは、既に戰前久しき以前から米國軍事活動の癌として重大問題となつてゐた、かゝる弊を締める爲、政府は開戰後早々從來存在した軍需生產關係各機關を改廢、統合、米國の軍需生產活動を唯一の機關の下に集結するとの建前の下にドナルド・ネルソンをその指揮者として强力な統制機關『戰時生產局』を創設した、然しこの新機關の設置によつても問題は決して解消されたわけではなかつた、能率低下問題は政府各機關及び民間軍需會社雙方に存在するが、この傾向は政府機關において特に著るしく、政府の所謂『お役所仕事』に對する非難は相當きびしいものがあつた、本年二月フィラデルフィヤのテンプル大學で開催された戰時勞働問題討論會で各勞働組合指導者達が勞働者雇傭に關し政府の官僚的態度に嚴しく攻擊したなどはその一例だ、彼等は米國にはまだ四百五十萬もの失業者があるのにも拘らず、政府が勞働力不足を云々するのは何事であるかと非難し『政府の官僚的非能率が解消されぬ限り、我々は戰爭に勝つことなどは到底望めない、軍需生產上におけるあらゆる遲延の責任は總て役人が負ふべきものである、戰時生產局は名前は變つたかも知れぬが內容は同じだ』ときめつけてゐる

連絡不備と資材不足

一方民間各軍需會社間の連絡振りも決して滿足するに足るやうなものでないことは左の一例でも略想像がつかう、卽ち五月十九日ニユーヨーク・タイムス紙キヤンサス市發電によればノース・アメリカン會社々長キンデルバーガーは次のやうに語つてゐる=わが社は一年四ヶ月も前にある自動車工場に對して飛行機部分品製造を依賴、これに要する資材をも提供したが、今日に至るまでその工場からは一つとして製品が屆かず、こちらでは仕方なく、改めて資材を集めて自分でその部分品を製造しなければならなかつた、自動車工業に飛行機の部分品製造を分擔させる計畫は、今日までの所では軍用機生產途上における完全な癌となつた、斯る計畫が行はれなかつたならば米國の飛行機生產は却つてより遙かな躍進を遂げてゐただらう、第三は各種の物資不足である、特に物資不足の顯著なものとしてはゴム、纖維、マグネシユーム、アルミニユーム等が擧げられる、軍需品の長い製造過程における一つの物資不足の爲の停滯が全體としての軍需生產に與へる影響は甚大なるものがある、船舶建造における鋼鐵板の不足の如きはこの著るしい例であらう(完)

米國ライフ誌に見る如くアメリカの軍需工場は怠業能業に缺ちながら『眞珠灣を銘記せよ』と躍々としてではあるが起ち上りつゝある▲國際謀略を秘めたそして大がかりな宣傳靈術にふけるアメリカではあるが自國の慘敗に覆ふべくもない狼狽は、愈よ本格的に彼の戰爭指導の輿論喚起となつたものである▲英と興して歐洲第二戰線の結成による攪ソ工作も底を割つてみればまことに賴りないものでルーズベルトが期するものは對日戰第一主義で▲しかもこれが彼の戰爭指導目標である▲天文學的數字をかゝげ軍擴整備を宣傳とコケオドシに狂奔してゐるがその數字は勿論割引し嚴にその內容を檢討しなければならぬ▲しかし傳へられる如く財務長官モーゲンソーは新に六十億以上といふ尨大な增稅案を提出せんとしてゐる▲アメリカが戰時財政を賄ふには少くも三百億ドルの歲入を必要とするためこゝに彼の大なる惱みがあるわけ▲貧を伴はぬ戰略とはいへ狂奔し續ければ矢張り若干ながらも成果は見られる▲われ等はアメリカの戰力培養に不斷の注意を拂はず『自由原則討滅』の聖戰に徹せねばならぬことを日每警しめねばならぬ

文化
歌舞伎に就て
(1) 田中英光

【前記】先日ある機會に猿之助一座をみせて頂き、その後の猿之助氏を圍む座談會で、初めて歌舞伎をみたといはれる半島の文化人と、子供のときから芝居に馴れたぼくたちとの食ひちがひが激しく、その隔たりをと、一助にもなればと思ひ、この一文を草した。

ぼく自身も久しく見ない歌舞伎であり、手許にまるで資料がないので、たいへんとんちんかんなことを書いたかも知れないが、たゞ自分の歌舞伎への愛情によつて記憶を呼び起しながら書いた。間違つた事を書いてゐたら、お許し下さい。

中學四、五年のとき、母が好きで取つてゐた、春陽堂の『日本戲曲全集』(歌舞伎篇)五十何冊かを、ある夏休みを利用して全部、通讀したことがあつた。その結果ある四、五人の作者を除いては、殆ど作品に獨創性がなく、色情的なものと殘虐的なもののマンネリズムに墮してゐるのに失望した。四、五人の作者とは近松門左衞門、竹田出雲、三世櫻田治助、五世並木五瓶、大南北、河竹默阿彌くらゐで、あとの作者は大低その作者たちの糟粕をなめ、若くは、その作者たちが作つた名高い脚本の作り替へに專念してゐる。とはいつても、無理のない點はあるので、近松以降、歌舞伎の作品は大低、合作か補筆が多く、現在の如く劇作家一人が獨自の創作を爲すといふことは出來なかつたのであるから、餘程個性の強い作家で、而もその創見が時流に投じなければ、獨創性に富んだものを發表することは困難だつたからである。

それは三座なり四座なりが競爭して、萬一相手に觀客を殆ど奪はれゝば、その座の浮沈に關係するといふ事もあり、また一つには嚴しい幕府の統制下にあつた爲に風俗的にも政治的にも創意に富む芝居を興業するといふ事はたいへんな冒險であつた爲にも、非常に物語の趣向を變へるとか、時代を變へるとかで我慢しなければならなかつた點もあつたのであらう。

不連續線
高所から

防空監視哨といふものが出來て、高所からの嚴重な監視がせられてゐる位のことは、およそ高價な寫眞機を持つてゐる程の者なら、誰でも知つてゐる筈だのに、肩から高價な寫眞機のケースを掛けて、その邊をうろ〳〵してゐる男が怪しかつた。見えつ隱れつ後をつけてゐると、隱してある寫眞機のところへ腰をおろして、市街を俯瞰しながら、ケースを開きにかゝつたので、制止しようと飛出すと、彼がケースから取出したのは、海苔で包んだ握り飯だつた。

楢崎鐵香畫伯 四年振の個展
丁子屋で開催

京城出身の日本畫家としてよりも今は關雪門下の俊秀として知られてゐる楢崎鐵香氏は、去る昭和十三年以來四年目に歸城、七日(水)から十一日まで丁子屋四階畫廊で個人展覽會を開く 今回はこの個展のために秋の文展出品をも斷念して一意製作に沒頭したといふ程で、その良心的な意慾が察せられる、出陳は全部で三十三點に及ぶが、在城時代からの有力な後援者もあり久し振りの展觀だけに期待されてゐる

朝鮮八景展

古くから文展作家として知られてゐる岩田秀則氏が九日(金)から十一日まで三日間京城三中井六階の畫廊で朝鮮八景八勝日本畫展を開く 岩田氏は舊文展で褒狀を受けたこともあり、數年前には國立公園の日本畫展を三中井に開いたこともある人で、今度は橫物、豎幅等全部で三十五點に及ぶ筈である

情報課映畫班
◇續々新映畫製作……

產業戰士の慰問に活躍してゐる移動映寫班の紹介のため本府で製作中の『[illegible]』を完成した總督府情報課映畫班では、引續き企畫中の警務局用文化映畫『僕等の飛行機工場』(全二卷)の撮影に着手してゐるが、これは十月末までに完成の豫定で、そのほか半島が生める繁榮の古代文化をも[illegible]化すべく目下專門的に準備を進めてゐる

京城歌壇
吉井勇選

京城 兜坂みや子
何事か云ひたき事のあるらしく瞳をかゞやかせ我をみつむる
泣きじやくり泣きじやくりつつ眠りたり叱りし事を哀れとぞ思ふ

同 疊山靜子
教室に一人居殘り書讀めば入日靜かに射し込みて來ぬ
午後の五時校舍の影は長々と塀を越え出て人を憩はす

素砂 月俣重信
眠る子の爪剪りをれば鬮しゆなり日なか靜かに うつ音

文化だより

◇中田[illegible]氏(總督府映畫班[illegible])創樂準備のため上京中のところ八日歸城
◇南宗畫家みどり會仁川支部秋季[illegible]花展、十、十一兩日仁川府內宮町[illegible]

〃根强い大衆の證券投資力〃
會社經理統制令は五百萬圓未滿の[illegible] 買利回りとなり投資本位の優良株保有は必須要件
京城府明治町二 秋田證券 電話本局②五一五五

痔 新時代の痔治し方 ヘモロス 使用後の爽快さ! 目に見える治療効果! ★諸官立病院採用★ 坐藥 軟膏 東京・龜戶 大興製藥 藥價各1.20

慢性の胃腸がメキ〳〵丈夫に! 食慾は進みグン〳〵肥る
◇…私は忙しい身體なので少時間宛しか使用しませんが、非常に調子がよく、食慾は進み、殊に熟睡出來る樣になつたせいか、胃腸の具合が良くなつたのには自分乍ら不思議に思つて居ります。胃腸が丈夫になるに從つて、いくら食事をとつても平氣になりその上に新しい肉が增き、只今では精神的肉體的に[illegible]働いて居ります。(三鷹町 岸本正一氏より)寫眞は岸本正一氏
チン〳〵と妙な音が出る
因に本器は全國の藥店で發賣中です(正價十二圓)▲ニセ物あり注意
八ヶ國 專賣特許

結核 衰弱の根因を除くべし 治療の要諦……
血毒を溶解して尿中に去れば 血沈良轉し胃腸强化で肥出す
結核治療の根本を一口にいへば、榮養を高めて體力を充實し喰菌細胞の活動を活發にすることだといはれる。そこで結核患者は誰でも、榮養の攝取に特別の注意を拂ひ、世間で評判の榮養劑をあれこれ求めてのむが一向に肥れず體力も增進しないばかりか、逆に日每に瘦せ衰へて行く場合が多いのである。その理由は、結核には胃腸障害がつきもので、そのために食慾は衰へ、消化不良、下痢、便秘等の障害に絕えず惱まされる結果、折角の榮養も身につかず、胃腸を素通りしてしまふからである 全國藥店にあり
結核特有の胃腸障害は、結核菌の釀す毒素が絕えず血液中に流れ込んで全身を循り、全身の細胞を疲憊衰弱させるからであつて、胃腸障害も神經痛や睡眠不良等と同じくこの毒素の害によるのである。だからこの毒素の循環といふ根本を解決しない限り、結核特有の胃腸障害を防ぐ術はない。
ネオドラミンは血液中の毒素を尿中に溶解して〃病魔の根因〃を除きつゝ、病菌を滅す新藥物であり、胃腸の作用も强いから、食慾は增し消化はよくなり、肥り出す。ね汗、微熱の消退は短時日で體驗される。藥價は八円、十五円、送料は各二十五錢、外地五十錢。
新發賣 ネオドラミン 說明書請求と照會は直接本舖へ
鹿兒島市加治屋町一二六『大山元助製藥本部』 ネオドラミン製藥本部 貴仙堂 電話二三六六番 振替鹿兒島八一一五番

結核体質の改善
ビタミンAD大量配劑 活性ヨード劑 ヨード含有量昆布の千五百倍
ネオスエーは、體內に潛伏してゐる結核菌に直接作用して、原因的な治療効果を發揮する。
ネオスエーは、新陳代謝作用を盛んにして、全身の細胞を賦活し、體質を改善强化する。
ネオスエーは、全身の榮養を高め、榮養不良による障害を恢復し、抵抗力を强化する。
肺結核・神經衰弱 肋膜炎・榮養不良 腺病質・常習頭痛
一圓八十五錢・四圓三十錢 八圓 藥店にあり
東京神田錦町三 アルス藥品部 振替東京七一三一九
ネオスエー

商業及法人登記公告

[illegible]

けふ輝く軍艦旗制定記念日

無敵"七つの海"を征く
海軍へ國民の感激今や絶頂

御稜威の征くところ必ず勝るわが帝國海軍の軍艦旗が始めて制定されたのは過ぐる明治廿二年十月七日だ、眞珠灣、マレー沖、比島の海、珊瑚海、さては風濤凄烈のアリユーシヤン、印度洋もマダガスカルの海、今また遠く大西洋上と、米英勢力の殘存するところ打碎かずにおくものかと、聖戰進擊の旗幟わが軍艦旗は帝國艦艇の艦尾に無敵を誇つてへんぽんと翻り、七つの海を壓してゐる
この輝かしい軍艦旗が半島首都京城の海軍武官府に今日はまたその記念すべき日に一際感激と翻つてゐる、その旗風の下に七つの海を征くわが軍艦旗に遠く想ひを馳せながら武市海軍少佐の話を聽かう【寫眞＝海軍武官府に翻る軍艦旗と武市海軍少佐】

島國の精神は海と共に不離のものである、海を忘れては日本人の臓だ、大東亞戰爭は海に對する國民の決意を顯現したものである、これを一擧に解決すべき一つの大きな意義が存するのだ、これはむしろ江戸三百年の封建時代鎖國主義に抑へられた海への鬱積、結局日本は海へ乘出し、海を利用して國運の伸長を圖るほかはないのだが、この海を安全に護るわが海軍の將兵は日夜この尊き軍艦旗の下にあらゆる苦難と鬪ひ南に北に世界の海に雄々しく突進してゐるが、七日のこの軍艦旗制定日にあたつて國民は歡呼の下に、しかも嚴肅にこの日を迎へたことであらうと信ずる
想へば大東亞海の指導標として今や軍艦旗は國民の感激となつた、この記念すべき日を迎へて一層半島二千四百萬同胞が皇國臣民として軍艦旗の下に帝國精神を昂揚し

美しく軍援に咲く花

戰死した戰友の老いたる母を兄に代つて守る乙女の麗はしい物語りが軍人援護強調週間中に微笑ましくも浮び出た【寫眞】は村山トヨ子さん、令兄山田久雄氏

誠・遺る老母へ仕ふ
兄の戰友遺族へ乙女の劬り

京城京町七山田久雄氏の妹宮下トヨ子さんは去る昭和十三年、兄久雄氏と共に北支へ出征した京城光熙町一ノ二三八村山スマさんの一子幸雄上等兵が勇ましくも兄久雄さんと共に銃を執つて敵と激戰中惜しくも重傷、紅に染まつた壯烈な最期『母を頼む』と一言、友の手を握つて散華した、その時の言葉を守つて凱旋後は只管戰友の母のために盡す兄の姿に痛く感激したトヨ子さんは『私にも何か出來ることがありましたら』と兄に協力を申出た、思ひは叶つて時に戰死した村山上等兵の縁故者といふ縁で、本年四月から京城黄金町六丁目京城府軍人援護授産所和裁部に入所去る九月めでたく同所を卒業したがトヨ子さんは入所中にうけた感激をさらに強めるため、出所後も同授産所に通ひながら老いの一人身を淋しく送るスマさんの實の娘となつた氣持でときある毎にその家を訪れては溫い言葉をかけ、何かと優しい乙女の純情を傾けて世話をしてゐた、かくて戰ひの野に結ばれた戰友愛は麗はしくも"兵の家"を護る乙女の決意となつたのだ、六日山田氏の家にトヨ子さんを訪へば『まあ私のことなんか』と兄久雄さんの陰に恥らみながら次のやうに語つた

『村山さんのお宅は決して生活にはお困りになつてはをられませんので私の場合では物質的よりも精神的に お慰め申上げることがいちばんよいことと氣がつきました、それにはまづ心持から作つて行かねばなりませんので無理にお願ひして名譽ある戰死者の家の人として軍人援護授産所に入所させて頂き今日まで修業して參つたので、これからは兄と力を合せて一生懸命に村山さんのお母様を慰めて上げたいと思つてゐます、戰死された幸雄さんにはまだ一回もお目にかゝつたことはありませんが何だか懷しい兄のやうな氣がしてなりません』

地下に挑む逞しき"増産譜" 二
忠南、青陽重石篇
月、月、火、水の敢闘
婦人勞務者も見事な手捌き

◇増産へ總努力

百濟の舊都扶餘の盆地を横切り白馬江を渡つて對岸鐵嶺の峠りに立つと、鑛滓がいま船から陸揚げされたばかりのやうに山積されてゐる、トラックが砂塵を蹴つてその鑛石を運んでゆく、自家用『中川青陽鑛山』と記されてある、中川鑛業、重石採掘の事務所、青陽鑛山の事務所に飛び込むと勞務課長とやつて來た現の木下所長が一應この鑛山の性格を説明してくれる、重石を生産の中核とする青陽は鑛金にも本腰となつてゐるが、これに附隨して銀、銅、水銀なども副産の對象とされてゐる、けれども何といつても事變以來は直接軍需資源としての重石が總鑛の力點をしめてをり、第一次歐洲大戰後ひとときは稼行を中止してゐたものが中川鑛業の手によつて近代的な機械設備をもつて活潑な再出發を遂げ、シユリンケージ法を主體とする採鑛法によつて四區の鑛脈に坑道が掘進され現在その總延長が一千四百メートルにおよんでゐる

坑内では石英脈に挑む鑿岩機が物凄い地響きを立てながら一日平均○噸の鑛石を搬出し手選鑛、機械選鑛、浮遊式製錬へと進展し、こゝに砂鐵のやうな貴重なタングステンの精鑛が生み出され、やがて鐵より固い合成鋼への素材となつてあらゆる兵器に對する細胞的構成をなすのである

かくて、勞務者○○○○名は坑内の鑿岩機の轟音から運搬に至るまで、この増産期間中には○○噸を目標に奮鬪、手選鑛工場には四百名からの婦人勞務者もみごとな手捌きをみせてゐる

『昨年度の増産期間中の成績はいかゞでしたか』『殘念なことに期間中に事故を發生して三人の犧牲者を出したものですから、折角採鑛成績は優位も黑星を頂きましてね、殘念でした』と語りながら木下所長は如何にも殘念さうに語りながら

『しかし事故といふものはほとんど不注意から起るもので不可抗力といふものは現今では絶無といつてよいのです、今年はもうそんなへまなことはありません、昨年はほんとに運よく増産期間に入ると事故が發生したので ですからむしろ緊張のあまり起つたことかも知れません、最近は勞務者の訓練も整備に行屆いて眞に増産期間といふばかりでなしに平生が戰爭に直接われわれの生産が重大な役割を遂行してあるのだといふ氣分になつてをります』

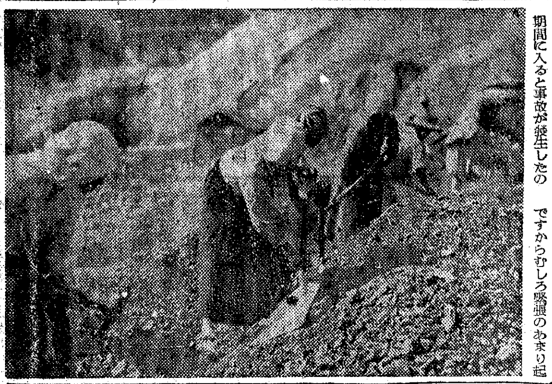

◇全山に漲る緊張

事務所の志村參事の案内で坑内から工場を一巡してみてもそのことがはつきりと感ぜられた、坑内、工場、事務所それから各職員の住宅を覗いてみると、そこには『毎月八日』といふ貼紙が張られてある、裏を返へしてみると『大詔奉戴日』と大書されてある、あの日以來の山はいつも月月火水……の連續であつた、誰が時局の重大性をくどくどしく説き聞かしたといふわけでもないが、各人の職場に挺身してゐる皇國産業戰士としての興奮が自然のまゝに生み出されて來たのだつた、しかも自發自給的な發意でもつて從業員中から優秀な青年を志願兵として送り出し、鑛業所在所中の手當も會社から支給し、晴れの榮譽を得て再び山に歸へるときはみごとな青陽鑛山勤皇の中堅指導者として治のついた訓練を他の勞務者全般に及ぼしてくれる、國語の常用訓練もあれば國民貯蓄組合の結成も毎月一回の天引制度もある

大東亞戰爭勃發以來、山の氣分が目立つて緊張したといふことは喧嘩がなくなつたといふことによつても明かだ、總親和と總努力があらゆる生活部面の訓練をへて生産戰線にまでもはつきりと顯現されて來たと云へる【寫眞＝女坑夫の選鑛】

榮ある遺族列車
海底隧道を處女通過

【東京電話】靖國神社秋の臨時大祭に全國から上京する新祭神の遺族に對しては鐵道省は臨時專用列車を運行するが、九州地方からの臨時列車は特に遺家族の利便をはかるため、今秋開通隧道の一般旅客列車に先立つて關門海底トンネルを通過させ、九州から東京まで直通させることとした、九州からの遺族は約三千名でこれらの遺族は五本の臨時列車により十一日午前九時關門隧道を初めて通過するわけである、なほ歸路も同樣五本の臨時列車で同トンネルを通過させる

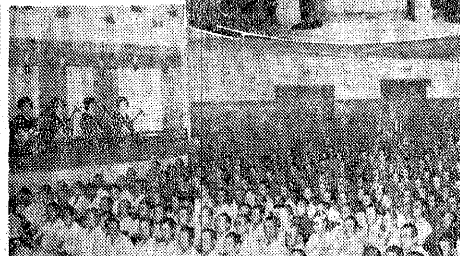

寫眞＝(上)陸軍墓地で花束を捧げる龍山國民校兒童 (下)慰問演藝に打興ずる勇士たち

英靈に捧ぐ感謝
陸軍墓地で清掃奉仕

沸きたつ感謝の軍人援護強化運動週間第四日目の六日午後一時過ぎ京城府龍山國民學校の代表兒童七十名の女生徒は、秋風も爽み渡る南山麓龍山陸軍合同墓地に詣で清掃作業を行つた、身を護國の華と散つた殉忠英靈の墓前に手に手に持參したコスモス、薔薇、白菊、秋ばらなど色とりどりの草花を手向けて『地下に眠り給ふ忠靈御安らかに』と念じながら小さな掌を合はせおろがむのであつた

こゝにも銃後少國民の純眞な感謝が、捧げられ、花の美しさにもまして麗しい、詣でた女生徒達は直ちに竹箒を手にせつせと墓地の周圍を掃き丹念に草をぬき同二時半迄汗の奉仕をつゞけた後引續き五名の一班は一行と分れて今はビルマ戰線で活躍中の漢江通一ノ一八〇岩本龍平さんの留守宅を訪れ、こゝではお家の掃除をお手傳ひして遺家族を慰めたが、各班は順次七十戸餘りの同校關係遺家族宅を訪問同樣奉仕 お掃除慰問を行ふことになつてゐる

橋田文相西下

【東京電話】橋田文相は近畿地方における昭和十七年度大學高等專門學校學徒一萬三千の聯合演習統監のため七日午後七時四十分東京發西下九日午前八時四十五分東京歸着歸京する

協和會朝鮮視察團一行來る

……その取扱ひにおいても正しきを期することを希むのである

内地に住む半島人の指導機關協和會第七回朝鮮視察團四十名は二班に分れて來鮮することとなり、その第一班が來る十一日午後五時半京城着で入城、朝鮮神宮をはじめ各關係方面を訪問視察して聖戰に起ちあがる半島の志願兵訓練、徴兵施設及び特別錬成狀況、志願兵の銃後奉公の至誠ぶりなど、朝鮮の實相を把握して内鮮一體の強化に資することとなつた

聖戰を說き聞かす
倉茂少將華僑學校で講演

"今、われ／＼アジヤ民族は今まで誰へてもみなかつたやうな大きな戰爭をしてゐる、これは何のためか？"

六日夕方朝鮮軍報道部長倉茂少將はひよつこりと中華民國領事館内にある京城華僑小學校を訪れ、高等部生徒約卅名を前に林總領事の通譯で話し出した

"この地圖を見てご覽なさい、日本の國はこのやうに小さく見えない程小さい、諸君の故國中國と併せてもやつとこれだけだ、それがこんなに廣いアメリカとかカナダとか濠洲とかイギリスなどを相手に連戰連勝してゐる 日本が幾ら強くても若しこれらの國が一つになつて一度に來たら負けてしまふ、またこんなに小さい日本が強いのは一億の國民が皆んな一つになつて鬪つてゐるからだ"

と少將は解り易い言葉でわが將兵の和によつて生れた南方作戰の輝しい戰果を面白く挿用し"アジヤの解放は要は諸民族が和すか和せないかの問題だ、中國の將來を負ふ諸君はわが國の次代を負ふ日本の少年と共に心からの手を握らねばならない"と約一時間半に亘つて日支提携を解りやすく説いて少年達の胸に深くの銘を植ゑつけ六時過ぎにこにこと歸つていつた【寫眞＝講演する倉茂少將】

第一高女體錬會

十一日午前九時から京城第一高女運動場で……

訪滿學生機 新京に安着

【新京特電】訪滿の日本學生機訪滿隊は晩秋の紺碧に晴れ上つた大空を悠々と征服して六日午後四時新京飛行場に颯爽と着陸をした、一行は飛行場を埋める歡迎の聲に頰を紅潮させつゝ滿洲國務院三宅會長の歡迎の辭を受け自動車を連ねて新京忠靈塔、建國忠靈廟、新京神社を參拜した後校庭で秋季臨時大會……八日にわたり機上の雄姿をグラウンドいつぱいに展げるが父兄來賓多數が參集する宿舍についた

"民衆啓蒙"の必要
櫻井ビルマ顧問東上の途へ

【サイゴン特電】(六日發) ビルマ軍政最高顧問櫻井兵五郎氏は中央打合のため空路東上の途五日サイゴン飛行場に到着したが、同氏はサイゴンの日本ホテルで元氣一ぱいで訪問する新聞記者にビルマの近況を左の如く語つた

ビルマは軍政機構の中にバーモ博士初め最有力のビルマ人指導者を包含して愈よ活躍を強化しつゝある、最近は住民の心も漸く戰禍の恐怖から和平建設に移り政治、經濟、文化の再建に邁進してゐる、全ビルマ一丸となつて復興の念に燃えてゐる、一部の者は今なほイギリスの傳統的デマ教育の魔爪に躍つてをり、日本の眞情を知らぬ者があり、悲しいのは『日本の家憲は全部民で占られてゐるといふが本當か』等と眞面目くさつていふ者さへある これらの人を啓蒙するために文化工作にもつと力を入れ優秀な印刷技術を取入れて新聞、週報、畫報などの如きものを發行して彼等に今次聖戰の目的と日本の實力を徹底知らしめなければならぬと思ふ、更にビルマは印度に隣接してゐるので、この軍政をうまく行つて全民衆を皇軍に扶翼せしめるか否かは直ちに三億五千萬印度民衆の向背に關るだけに重大な意義がある、ビルマは所謂瘴癘の郷地だといふが決してさうではない、現に坂田最高指揮官も私もビルマに半歳以上もゐるが一度も病氣にならぬ、しかもシヤンステート方面は土地高燥で恰も日本の初秋のやうな事だ、これに多數の日本人拓士を入れて日緬共同の大開拓事業をやればビルマの農産業は飛躍的な發展を遂げると思ふ

秋の溫習會へ 勇士を御招待

溫習會も戰時體制でと京城木窓では軍人援護第四日目の六日午後一時から府民館大講堂に白衣及び在城部隊勇士達を招待、事變以來最初の慰安を兼ねた秋の溫習會を催した、定例國民儀禮につゞいて大宮氏の獨演、華やかな衣裳に目もあやかな清元『国動』で開幕、劇場を埋め盡す熱心な觀者も今日ばかりは微笑みさかんに拍手を送る、清元『津山の月』常磐津『三人道成寺』同四時絢爛の舞台を閉ぢたが なほ七日も同時刻同樣日本趣味豐かな藝能をもつて白衣並に在城部隊勇士の慰問招待を行ふことになつてゐる

依然頰被り
米英、ス議長聲明に冷淡

【リスボン五日同盟】スターリン議長が米人記者の質問に答へ第二戰線結成の國際情勢における第二戰線結成の過程を力說し米英兩國の拱手傍觀的態度に一矢を報いたことはソ聯の抱く不滿をその最高首腦が率直に表明したものだけに米英兩國を非常に困惑せしめてゐる模樣である ロンドン來電によれば英國首腦は未だにスターリン議長の聲明については一切沈默してをり、各紙も政府の態度の判明せぬとして論評を差控へてゐるが、外交消息筋ではスターリンの聲明によつて英國民ならびに議會における積極作戰論が再燃せぬ限り英政府も傍觀的態度で行く方針と見てゐる、しかしロンドン政界ではスターリン首相が特に現在の時機を選んでかゝる聲明を發したことは聯合國に對し時間の問題の重要性を指摘したものと解し、また『聯合國の對ソ援助は現在までのところ殆ど效果がない』といふ言葉が聲明中に含まれてゐることはソ聯が現在の物資援助にすら滿足してゐないことを物語るものとして論所を衝かれた形である

二代目ヨークタウン進水

【リスボン五日同盟】サンフランシスコ來電によれば過般の珊瑚海海戰において日本海軍部隊に擊沈された米航空母艦の名をつけた新航空母艦が五日太平洋岸のドツクで進水した

アフガン、土の協力要請か

【ソフイヤ五日同盟】アンカラ情報によればアフガニスタン國民會議々長アブヅル・ラサ・カーン氏は近くアンカラを訪問することになつたといはれるアンカラ消息筋では同氏今回のアンカラ訪問はアフガニスタンに對するイギリスの勢力の強化にかんがみ西部防衛組織についてトルコの協力を得んとするものと見てゐる

話題

☆……軍隊式教練を實施したお陰で事故が減つたといふ例は勘くない
☆……鬐山では交替勤務に二ケ月間軍教をやつたことによつて退職者が五割減じ通話上の事故も二割減となつた
☆……咸北の鑛山では坑夫に教練を施して以來よく命令が透徹するやうになつて山の規律はすつかり面目を一新した
☆……さらに軍教は國語常用の習慣を植ゑつけるために最も有効な手段であるといふことがわかつてこのごろでは京城を中心にどこの事業會社、民間會社でも軍教の大ばやり
☆……そこで歡迎され出したのは在郷將校の職員、社員達だが、この人達が勤務以外に軍教まで引受けてゐるさまは近頃愉快な銃後風景だ

頭ハッキリ
人間の勝敗を決するものは頭といふ最高指揮官の能力である。近代病で頭がボケ、モーロー として頭痛、のぼせ、不眠、焦燥、悲觀、不安恐怖の人は先づノーソを試みて芯から頭をハッキリさせる必要がある。
文獻進呈 尾形博士の説明書進呈中です。すぐ葉書で申込まれよ。とにかく一讀して下さい。
新明腦劑 ノーソ 素腦
和田研究所 (振替東京八六五五番)

スリナ 紅口・紅ホ
自然についてもちのよい 本舗 合同化學研究所

捕鳥カスミ網
味と國
東海製網會社

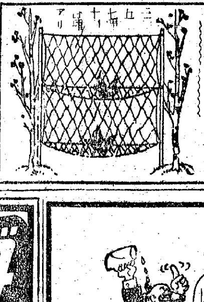

頭をよくせよ
昭和學會

株式名義書換停止公告
朝鮮原皮販賣株式會社

急告
木下サーカス 七日 都合ニ依リ左ノ通リ開演期日延期シマス
八日 午前十一時ヨリ一般公開
京日販賣監理所

高級滋養強壯劑 體力 サラピー
虛弱體質・姙產婦 病後衰弱・等に
興亞體力會

外科 白麟濟病院

病毒で困る人へ 私の治療藥を教へます

髪型を簡素に したからといつて 汚くなる苦は ありません
ランラン洋髪香油

甘藁 朗報
共榮商事

資生堂 ビタミン ADBE乳液 スキンローション
(大)一円八十八錢 一円二十四錢

規格一級品 ダイカ クリーム 第一化學興業所

防諜の必要を
口にしながら ややもすれば 戰果に醉ひ 敵をみくびり これを 切實な問題として 身にしみて感じない傾き がありはしまいか？
赤玉ポートワイン本舗 株式會社壽屋

自宅無代 新療法進呈

高血壓に リキシン 中風に
今津化學研究所 大阪・東京

西原產婦人科 新龍山三角地 入院隨意 電話龍山一〇三五番

朝鮮總督府規格品
AMATU
薔薇の花の意匠が
興亞化學工業の製品
アマツ水白粉

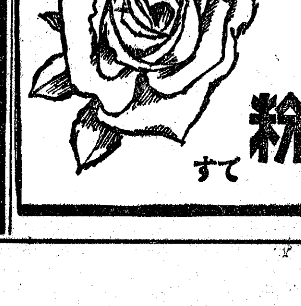

父龜吉儀去九月十二日午後三時三十分滿洲國北邊の重要工事遂行に當り現場巡視中急逝仕り候間茲に生前の御懇志を奉拜謝此段御通知申上候
昭和十七年十月 日
嗣子 松井孝敏
妻 イツ

故組長松井龜吉殿滿洲國於佳木斯現場に御逝去被致候に付此段御通知申上候
昭和十七年十月六日
合名會社 松井組

愈よ十五日から十四日間 期間内に屆けませう
寄留屆の受付方法を懇談

半島徴兵令と關聯して朝鮮寄留令の發布をみたが施行に際し屆出期間がないため京城府各町總代を通じて周知指導の徹底を期さうと六日京城府會議室で金子京城地方法院長参席、本府及び西部管內各町總代百餘名出席『寄留屆をどうして受付けるか』について懇談會を催した、屆出期間は法令發布の來る十五日から十四日以内に行ひ期間內に屆出をしない場合は十円以下の過料に處せられ又物資の配給について不利益を受けることがある、〃この際各町共一人の無屆をも出さないやう〃と求める一日から夜間を利用して各町區長、班長の事務打合會を開く、宣傳方法として廣告塔、ポスター利用のほか八日大詔奉戴日常會等を利用して徹底に努める。六日金子京城地方法院長は語る

徴兵令實施と共に寄留令の重要性が加はり人的資源を基調とする各種企畫や資料に確實な人口動態の把握を必要とする現在官民一致の協力によつてこの法令實施による遺漏出ない事を遂げたいと希望するものです

備、種々打合せを行つたのち、同五時から懇談會を開いた

警民一體の秋だ
西大門署本月の實踐事項

警察側から積極的に民衆に接近して親切に指導、相談に乘り警民一體、總力運動の強化を期して、西大門署各幹部が錬成した十月の實踐事項は次の通りである

◇…防空精神の昂揚 私達が防空戰士としてその任務を果すには、先づ防空精神を昂揚し防空知識を向上せしめなければなりません、殊に投下彈の性能を研究して置くことは最も肝要であります

◇…交通事故の防止 交通事故のため毎日多くの犧牲者を出し物資をも失つてゐます、戰時下人的、物的資源の確保こそ銃後國民の最も心すべき問題でありますから、お互に交通道德を守り事故を徹底的に防止いたしませう

◇…闇取引を絶滅 十月中旬から野菜行商人に番號付腕章をつけさせますから、腕章のないものから買ふのは闇取引のもとです、また腕章をつけた者が不正賣買をした場合は番號を派出所又は經濟係に申告して下さい、若し主婦が闇取引を誘發した場合は兩者とも處罰を受けますから業者消費者共に一丸となつて闇取引を絶滅いたしませう

◇…屋外の清潔整頓を勵行 毎朝起床と同時に必ず左記事項を實行いたしませう

一、地先道路の淸掃、下水の浚渫

一、特に塵箱、便所汲口は綺麗に

二、軒下路傍に物品を放置しない樣取片付けませう

三、集めた塵芥は夫々塵箱其他所定の場所へ運びませう

◇…ヂフテリヤ豫防注射 ヂフテリヤで大事な子供の命を失つた實例が澤山ありますからこれが豫防として今般生後八ケ月以上の幼兒、未就學兒童には十月廿日頃、特に無料で豫防注射を實施することになりましたから悔を後日に殘さぬやう揃つて受けませう

鍾路署管内 秋の大掃除

鍾路署管內秋季淸潔の日、場所、區域は次の通り、なほ日曜當日雨天の際は最後の日の翌日に順延

十月十二日▲鍾路二丁目一三〇、六七一一〇一▲樂園町▲鍾路二丁目三一一六六▲鍾路三丁目一一一五、八六一一〇二▲長沙町▲鍾路二丁目一六一八五、一〇六一一八〇▲堅志町▲仁寺町▲敦義町▲授恩町、鳳翼町▲蓮池町▲雲泥町▲臥龍町▲苑南町▲桂洞町、嘉會町▲齋洞町▲觀勳町▲堅志町▲八判町▲三淸町▲花洞町▲昭格町

十月十三日▲唐珠町▲西大門町一丁目二〇一二九九、一八七一二二七▲西大門町二丁目▲內需町一一六、一一〇一二五〇▲都染町▲西大門町一丁目一一九、三〇一一六六▲光化門通七一二三▲內資町七一一〇九▲中學町▲壽松町▲司諫町▲光化門通二一一七六▲松峴町▲安國町▲瑞麟町一一九二▲淸進町一一一二七▲鍾路一丁目三九一一六九▲瑞麟町九〇一一六▲淸進町一一二八一終▲鍾路一丁目二一三八、六十一九九▲寬井町▲孝子町▲新橋町▲清雲町▲光化門通一▲玉仁町▲通仁町▲樓上町▲樓下町▲弼雲町▲昌成町▲通義町▲積善町▲內資町▲社稷町▲弼雲町

昌信學院 秋の錬成

戰時下を誇へ秋空に鍛へる昌信學院の秋季錬成大會は、七日午前八時から京城運動場で開催する

忠孝町に佳話二つ
珍しや常會吹奏團誕生

【其ノ一】銃後愛國班員の意氣を昂揚し、常會出席の精神を高揚させるため京城忠孝町會では高山町總代の音頭取りで、來る八日の大詔奉戴日を期し、かねてから同町會で熱望してゐた吹奏團が組織され、同日午前六時卅分を期して吹奏樂を吹奏、秋徐の早朝に愛國班員の意氣を鼓めて、一人も漏らすことなく出席を促すことになり、全國的に珍らしい常會吹奏團が誕生されることになつたが、これは今後も大詔奉戴日には吹奏を行ふことになつてゐてその成果が期待されてゐる

【其ノ二】〃軍人の遺家族を守るのが我々の務めだ〃と京城忠孝町會では軍人援護週間第四日目の六日町內の遺族を訪れ、石鹸、タオル等の慰問品を贈り感謝の心を表はした

援護週間中の獻金譜

軍人援護週間四日目の六日朝鮮軍司令部愛國部へ殺到した、軍援の麗はしい誠心こもつた獻金の數々

▲五百円京城旭町一ノ九四大久保茂藏氏▲十八円同漢江通二第四區第一班員一同▲十円同漢江通一ノ一二四三村上小太郎氏▲二百円同通義町三五中山光次氏▲五円九十九錢同蓬萊町四ノ一四八ノ二金光京夫氏▲八円九十三錢慶南東萊邑內里山本源五氏▲廿円京城杏村町二五六高松子氏▲廿二円高松子氏他十一名▲一円慶北奉化郡明湖面月川里平野治文氏

國民貯蓄強化に檢查班

戰爭に勝ち抜くためには、なによりも國民貯蓄が大切とあつて、三百萬道民の赤誠はこゝに集中され、この實績は今年の三月末現在で組合數九千九百十一組、組合員數六十四萬四千三百六十九人、貯蓄額四千九十萬四千四百四十四円といふ驚異すべき數字となつて現はれてゐるが、戰時下の國民總力運動の必要はますく加重され、しかもこの結果は戰爭の上に大きな影響があるので、道では總力運動に特別に力瘤を入れるとゝもに、貯蓄強化に積極的に努めてゐるが、道ではさらに、國民貯蓄化の必要なのに鑑み、この際民貯化戰として、新に各府郡職員で國民貯蓄檢查班を編成、各貯蓄組合の狀況を調査するとゝもに、帳簿その他物價の檢查等を行つて、組合の指導に萬全を期することになつた

優しい遺家族訪問 (街の窓問答)

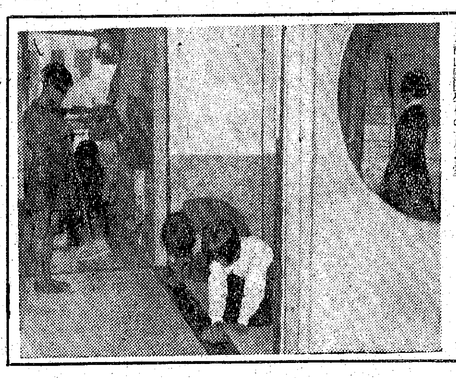

軍人の遺家族の家を訪ねては『おばさん、お元氣ですか何か御手傳ひさせて下さい』とハタキをかけたり掃除をしたり、部屋の隅々まで熱心にお掃除、そこで勇士の小母さんの目は嬉し涙に潤みました【寫眞・龍山國民學校生徒の遺家族訪問】

體錬大會

【長湍】大東亞戰爭建設を誇へ百錬鍛錬の稔る秋に必勝體制の銃後國民の士氣を鍛へる長湍郡神社秋季大祭奉納の體育大會は天高く馬肥ゆる三日午前十時から東國民學校大運動場において武內郡守始め官民多數參列、大湍田會長司會の下に開催、秋晴れの運動日和に惠まれて澱刺たる銃後戰士の意氣愈よ高潮に達し戰時色濃厚な五十種の競技、體育體操等を繰展げ必勝に備へて鍛ふ戰士に相應しき心身鍛錬の成果を遺憾なく發揮し同午後五時半大盛況裡に閉會したが各面對抗競走は長湍面が各團體競走は常勝車たる長湍國民學校がそれぞれ優勝旗を獲得した

再錬する推進隊
各部とも聯盟指導者講習會

…の成果をあげるには指導者の訓練からとあつて、聯盟の活動に大きな役割を持つてゐる推進隊の訓練を行ふことになつた、期日は各府郡でそれぞれ適當な期日を選んで總力運動本來の使命達成を行ふことになつてゐるが、同錬成講習會には、道聯盟から役員が出張、指導することになつてゐる

防空講習會

【仁川】府では鄕土防空の完璧を期して六日午後一時から町聯盟理事班長、警防團長らを召集して昌榮松峴兩校庭に公會堂で防空講習會を開催、防空必勝信念の堅持防空施設及び資材の整備、防空訓練等それぞれ徹底強化を促した

警防團體錬會

【仁川】警防後援會では警防團員の體力增強を期して警防競技會を催しようと五日午後一時から府會議室で……に開いたが二十五日桃山運動場で開催、警防團員の各種競技の外特殊防護、一般警防各分隊の對抗四百米繼走、町會對抗競走等の熾烈な勝負を繰展げることゝなつた

官吏錬成大會

まづ官から實踐して生きた模範を示さうと、自から第一線に立つて實踐、新官吏の道を説いてゐる高知事の理想は着々道廳職員および府郡職員の上に現れてゐるが、その成果の一つが平澤で開かれた官吏錬成大會がそれで、そこには、官吏がまづ錬成して、それを民衆に反映させようといふ決戰下に相應しい決意が如實に示された、この兩郡での試みは、全鮮における初めての試みで、高知事が命令したわけでなく、高知事が折にふれ、時にふれて説る官吏の道の行くべき方向に目ざめての結果で、そこには實に職新性が盛られてゐる、まさに高知事の無形の努力が實を結んだわけだ、高知事はこれについて次の如く喜びを語つた

官吏が魂の錬成をするといふことは非常に良いことだ、自分が新官吏の道を巡視の際に説いたのに目ざめての結果だが、初めての試みであり、失敗するか、成功するかわからない、他に率先して實行したところに、實に見上げたところがある、結果は非常に良好で、今後各郡でも行はれるだらうが、自分がやれと言はないのに、自分の訓示に目ざめて斷乎實行してゐるところなぞ實に嬉しいことだ

愛國班で講習會
―國語全解に總前進―

道では國語の常用に拍車をかけるため種々方策を樹てゝ國語の常用化に努めてゐるが、新にこの方策として愛國班單位に講習會を開いて國語全解に拍車をかけることになつた、この講習會の開催に當つては簡單な儀式を行ひ、大詔奉戴日を中心に國本を領布、一人々々に確實に國語を易に開いて一人々々に吹き込み、同時に大詔奉戴日の感激を新にしようといふのである

落成式

【仁川】府では最近稀な躍進振りを示してゐる富平に富平公會堂を新設、なほまた昭和町地區の水道加壓喞筒工事を急いでゐたが、この程竣工したので秋晴れの六日午前十時から昭和町東國民學校でこれが落成式に通式を盛大に擧行した

本社見學

全北益山郡長川國民學校代表黒澤三憲郎氏外五十三名▲全北大場國民學校代表石橋均氏外六十八名▲咸南定平郡朱伊國民學校代表鍛野公平氏外八十三名▲慶北金泉國民學校代表武田森造氏外六十名▲黃海道碧城郡壯谷國民學校代表靑山學氏外五十七名▲全北沃溝郡大野國民學校代表永野慶得氏外七十名

半島縮刷版

麥類增産計畫成る

【慶南】大麥卅六萬石、小麥五千五百石、合せて卅六萬五千五百石の增産と目標に來年度の麥類增産計畫成る……道內の來年度新規擴張面積は四千六百町步に上るが、その增産方法として一ケ邑面の畑作地帶に三部落乃至五部落を選定し、一部落につき集團せる畑作地十町步をもつて特別模範作圃とし特別指導するが、模範作圃は特に從前麥の低位收穫地帶を選定一模範作圃の耕作人員を十五人乃至廿人とし、中心人物を選んで模範作團運營上の連絡を取らしめ、また指導員を臨時雇入れ邑面に駐在せしめて種子の確保、冷水溫湯浸法早播及び播種の指導をなす由

仁川神祠秋の祭典

【仁川】秋のみなとを一入飾る仁川神社の秋祭は、いよく十日の宵宮祭から始まり十一日御本祭、十二日渡御祭と三日間に亘り古式床しく嚴重な祭典が執り行はれるが、銃後の意氣を高らかに明日への力を培養するため、ことしは賑しく十餘町の子供神輿も一齊に繰出す

井邑でヌクテ狩

【井邑】二日井邑邪外三山里にヌクテ群が現はれ、家畜を襲ひ果ては幼兒を攫はんとするので、急報に接した井邑署では勢子百餘名に獵友會員の協力を得て、三日早曉を期し、三山々麓に大ヌクテ狩りを敢行、遂に目指すヌクテは取逃したが、三十八貫の大猪に大ノロ等の獲物を得て凱歌を奏して引揚げた

地主さんの赤誠

【永登浦】陸に海に空に輝かしい戰果をあげつゝある皇軍の勞苦を偲び、食糧報國に邁進してゐる始興郡地主報國會では、赤誠を捧げませうと、この程の早場米供出打合會の席で松山會長の提唱により献納することになり、各地主から議……(以下不明)

麗水神社造營進む

【麗水】神社の御造營工事は資材難を克服して着々進捗、來る十二月中旬頃には竣工、御遷座祭を執り行ふ運びとなつた

畑作耕地を整調

【沙里院】戰時下食糧對策上、畑作物增産の要、切なる秋、原始開墾狀態そのまゝの彎曲甚だしき畦立を整理しては集約農法も徹底を期し難いと、鳳山郡では管內九千五百町步に亘る畑作耕地を直線畦立に改善すべく、今年度から三ケ年計畫で實施することになつた

優秀勞務者を表彰

【新義州】南鮮から本府の斡旋によつて出稼ぎに來道、各種建設工場で就勞してゐる勞働者に對し、平北道では勤勞奬勵と定着就勞を圖る一策として、成績優良者を表彰することになつた、右該當者は六十名に上る見込みである

京畿道理髮第二回聯合會開催

京畿道理髮聯合會龍山支部に於て京畿道理髮第二回聯合會を四日午後一時から元町國民學校講堂で開

今夕七時遞信事業會館

國防榮養學大講演會

戰時國民食生活への反省が今程切實に要請される秋はない、この當面の國民的課題に根本的解決の指標を示すため本社主催、國民總力朝鮮聯盟京城府聯盟後援のもとに今七日午後七時遞信事業會館において、わが國、國民食生活問題の權威櫻澤如一氏を講師として『國防榮養學大講演會』を開催『勝ち拔くための健康法はいかにすべきや』の題下に京城府民に愬へることになつた、御來聽を待つ

入場無料

主催 京城日報社

後援 國民總力朝鮮聯盟、同 京城府聯盟

愛の赤道 (232)
竹田敏彦(作) 都竹伸一(繪)

南の風雲(十二)

恭輔は、そこで、手紙から眼を離すと、

『さうと、まあ、こんなことで、後は、何でもない餘談みたいなものですよ』

何氣ない顔でお縫に言つた。しかしお縫は、

『餘談といつて、どんなことです』

國足しなかつた。

『ぢや、讀みませう……』

恭輔は、何故か彼めて、笑ひながら、再び手紙を見てゐたが、

『さて……當人は、御承知の通りの一途の方にて、御家族のことなど、口にも致さぬ方にて候へど、承れば、御令閨にはこの夏頃、御出産のはずなる由、御安產候や、素より人情の常にて、いかに剛氣の人といへども軍務の餘暇など、心にかゝることとお察し致し候……』

ここまで讀むと、恭輔は急に吃りく、投出すやうに、手紙を膝に伏せた。

『餘談といふのは、こんなことですよ。一と口に言ひますと、あんな男だから、家の方へも子供のことなどで手紙を出す奴ぢやないから、周圍で氣を利かせて、子供の寫眞ぐらゐ送つてよこせ——といふんですよ』

『そんなことを、わざく上の人が、手紙で言つてきてくれたのかね』

『地位は上官でも、そこは昔からの友達ですからね』

『私やまた、二郎の體調にどうかあつて、隊のお友達から、それを知らせてきたのかと思つてね』

『そんなことありません、ほら、御覽なさい……御當人も頗る元氣溌剌、極めて愉快に任務に精勵致され居り候間、此段御安——』

と、そこで切れてゐる最初の一枚をとつて、お縫に示した。

お縫は、眼をやつて、

『ほんと……まあく安心しました』

安心したのは誰より恭輔で、ほつとしながら手紙を封筒に收めたが、その時、

『やつぱり千鶴子さんを貰ひに來たあの方ね……』

男子の眼が、何か皮肉な調子で笑つた。お縫が、顔を歪めて、

『それで私もさつきから考へてゐたのだが、二郎ほど困つたことのない娘ひな子が、自分がかりにも手をかけた娘を、わざわざ友達にすゝめる筈もなし、さうだとすると、そのお友達に、おめく顔が合せられないやうな手紙をくださる譯もなからうと思ふんだが……』

恭輔が再びひやりとした矢先、

『ねえ……恭輔……』

お縫が、改まつて、

『まさか、二郎は、その軍人さんと、千鶴子とを、何處かで會はせたやうなことなどあるまいね』

『と、仰有いますと?』

恭輔が、何と言ひ出すかと思つて訊ねた。

『いゝえ……そんなことから、相が起きて、二郎が、仲に入つて困つた末に……』

『ぢや、千鶴子が、この人とでも——さう仰有るんですか』

『子供の寫眞が見たいのは、この軍人さんぢやないか。それでわざく、こんな手紙を』

『まさか、そんな』

恭輔も、自分の旧相が、二郎ばかりでなく、こんな立派な第三者にまで、疑惑の飛火を及ぼすかと思ふと、堪まらなくなつてすぐ打消した。

『それに千鶴子が、家を明けて、半日と外にゐたことは、殆どありませんよ』

『だつて、それやお前、市中へお使に出て一時間やそこらは歸らなかつたこともあるし……私、今夜でも、千鶴子にあつて、よく訊ねてみませう』

『そ、そんな馬鹿な……お母さん』

『何が馬鹿なんです。私は、今その手紙の用件を聞いて、とうとう思つたんです、年寄の勘といふものは、これで案外當るもんだよ』

私はどうしても二郎がそんなことをする子供だとは思へないんだから』

お縫は言ひ張つた。

ラヂオ (七日)

朝 六・三〇國民の時間(城)講演『秋に於ける……』▲九・〇〇戰時家庭の時間『婦人の心構え』▲一一・〇〇國民學校放送『三年生の時間』劇『ほまれの記章』東京市淀町國民學校兒童

晝 〇・三〇(城)合唱(レコード)▲一・〇〇朗讀『日本の母を訪ねて』尾崎喜八作、日比野士朗作、加藤放送員▲二・〇〇國民學校放送『高學年の時間』海軍事講話『海洋と國家の興亡』海軍少將日尾野年

夜 六・〇〇(城)國民の時間(城)放送『〃南方劇〃赤川武助作、西川放送員▲七・三〇ハーモニカ獨奏と合奏獨奏指揮福島重雄、合奏福島重奏(研究團)▲七・三〇(城)南方視察談『セレベスの農業』總督府農林局技師千田貞雄▲八・〇〇(城)音樂『靈山會相』正樂傳習所員▲九・〇〇ニュース、物語『蝶』小米のぶ作高野由美、西貫より『西貫の日本語學校の近況』▲一〇・〇〇時報・今日の戰況とニュース

新刊紹介

▲京城彙報(第二百五十號)▲日本女性(十月號)▲電氣協會雜誌(八月號)▲精神(九月號)▲農業と經濟(九月號)▲會心の光(十月號)▲司法協會雜誌(九月號)▲愛之日本(十月號)▲東方時報(九月十五日號)▲日本學藝新聞(九月十五日號)

國語普及叢書

本會編纂 內鮮單語對譯集 四六版二七八頁 送料共一圓廿錢

本會編纂 內鮮共用書翰集 四六版二六六頁 送料共一圓廿錢

田中本府通譯官著 鮮譯 初中等國語會話 三六版八三四頁 送料共二圓五十錢(十月初旬配本)

本會編纂 鮮和新辭典 (十月中配本)

京城太平通一 朝鮮語研究會 振替京城七六〇番

健康は幸福の母なり 婦人病に對するは治療ここまで 御婦人の強い味方 女性に エス球 吉松商店

校長 從三位勳四等 男爵 沖貞男
中野高等無線電信學校
東京市中野區江古田・電話中野七〇五三・五九七三 寄宿舍完備

ヒボイラー
工場・鑛山・兵舍・寄宿舍・病院等の大小浴場・洗面所・湯吞所・消毒室其他給湯用
煖房・水道衞生淨化裝置設計施工
カタログ呈
東京・麴町・三町目一ノ一 円商會

ニキビが取れて色白くなる
色黑、ニキビやニキビ跡の變色、凸凹毛孔でお困りの方は愛知縣豐橋市西八町二九二に研究所へニキビ説明書送れと御申込になれば詳しい説明書を無料でヒミツに送つてくれます

勝馬 算出 秘錄 奧傳
大興社

わきが
名古屋市中村區則武町五丁目六二 野村久子

工場健民 産業戰士の增産體力と結核抗病力強化に…… 胃腸・榮養・疲勞に 錠劑わかもと

O中殺菌劑 本舗 安藤井筒堂

原料香水 大リヂナル

森川病院 産科 婦人科 醫學博士 森川益夫 入院室 産室完備

京城中央分析所 特種鑛物 ニッケル コバルト等

住宅お求めの方は 都市企業社

竹製レール

各種工業用ブラシ 細川ブラシ商店

タイピスト 生徒募集

京城府 東光堂

專門大學制服

京城 都藥房 婦人病 獨特秘藥 藥價 二圓・四圓・一圓八十錢

京日案內 一號型(三行) 二號型(五行) 三號型(十行)

判決 昭和十七年刑控第……號 ……(以下判決公告)

求職、家庭教師、女中入用、貸家、賣家、女子事務員、記者、小店員入用、貸倉庫を求む、女事務員、果樹園、貸家又は貸事務所、帳場さん入用、溫室賣物、看護婦入用、事務員募集、貸事務所、電話本局を求む、求貸事務所、荷受組合、タイピスト採用、朝鮮タイヤ、事務員採用、萬鼎、配達員採用 丸善株式會社京城支店

新しき京城の職業別電話番號簿が出來ました 發行所 朝鮮人事興信所

城寶 銃劍術 母は死なず ニュース
和信映畫館 金語樓のむすめ物語 東寶戰爭 ニュース
東洋劇場 劇團青春座 薔薇紅蓮傳
城南劇場 姑娘の凱歌 關東劍豪陣
中央劇場 頑ばり娘 ファイト・ハーラン監督
若草劇 銃劍術 ニュース 母は死なず
喜樂館 鈴蘭の妻 柳生大乘劍 赤外線寫眞
京城寶塚文化劇場 スキーのアルバム 國際宣傳戰 勝利の基礎 日本ニュース
京劇 防空讀本 戰況ニュース 南の風
大陸劇場 文化映畫 寶子夫婦 紅の戀
浪花館 ニュース 文化映畫 花嫁隱密 親子鯨
新富座 『笑苑隊』特別公演
桃花劇場 日本ニュース 日本の氷河 丹下左膳
明治座 防空讀本 ニュース 南の風
朝日座 鷹の羽會
若草文化映畫劇場 動物調教 ともだち 特別攻擊隊 三(サンガ)河 日本ニュース

夕刊 京城日報

ジヤワ軍監部 軍政令に關する布告を公布

【バタビヤ五日同盟】ジヤワ軍政監部では軍政施行に當り發せられる法令の種類、形式、各種法令の規定すべき内容の基準を定めるため四日軍政令に關する布告を公布した、これにより今後軍司令官の發するものは治政令、軍政官の發するものは治監令、州長官、候長官、地事務局長官および特別市長の發するものはそれ〴〵州令、候令、候地事務局令、特別市令と呼ばれることになつた

華北の治安圏擴大し 作戰と工作併行推進 北支軍、九月の戰果

北支軍發表九月中作戰狀況

【北京五日同盟】北支軍では九月中における華北全地域の作戰狀況につき五日午後三時左の如く發表した

軍は前月に引つゞき各地に活潑なる作戰と各種工作を併行し大東亞戰爭の兵站基地たる華北の治安圏の擴大固定に努力し九月現在における治安圏面積は本年初頭に比し、二、三割の飛躍的發展を遂げたり、この成果により本年七月以來共產黨軍唯一の逃走策として蠢動せる緊迫高梁茂期における政治攻勢も不活潑、低調にして蠢動件數また前年同期に比し遙かに減少しある狀況なり、秋冷の戰野に寧日なく華北建設に挺身する將兵の勞苦想像にあまりあるものあり、九月中の主要作戰狀況次の如し

河北省方面 晉察冀邊區共產軍に對し九月下旬作戰を開始せるわが軍は秋冷の太行山脈に壯烈なる一大殲滅戰を展開、忽ちにしてその牙城阜平に突入し目下戰果を擴大中なり、本春以來繼續中の冀東共產軍に對する肅清作戰は九月以降さらに軍政兩面にわたる努力を倍加し、徹底的掃蕩、剔抉と强力なる建設工作を進めつゝあり

河南省方面 新鄉西方三十キロ原武陽周邊に蠢動をつゞける蔣系遊擊第八支隊および獨立第四旅に對し八月下旬行動を開始し、敵の遺棄死體四百餘、敵をして再び立つ能はざる打擊を與へ九月上旬終了せり

山東省方面 魯東より泰安東南方徂徠山の峻嶮により泰安を撹亂しつゝありし共產系泰安僞縣長莊子元匪に對しわが軍は七月上旬以來遮斷封鎖と共に反復掃蕩を實施、遂に八月下旬僞政府自衞部以下三千餘はわれに歸順するに至れり、八月中旬開始せる蔣系于學忠軍に對する第二次魯中作戰は分散逃脫せんとする第百十三師、第百十四師を巧に捕捉、首魁于學忠をして重傷を負はしめたるをはじめとして敵に徹底的打擊を與へ九月上旬終了せり

魯西地區 黃河周邊に蠢動をつゞける共產軍第百十五師、教導第三旅その他敵五千に對し九月下旬突如行動を起せるわが軍は各所に敵を擊破、廿九日現在すでに捕虜、遺棄死體一千五百の戰果をあげ五日これを終了せり

蒙疆地區 七月下旬より續行中なり銀山(平地泉西北方九十キロ)周邊に蟠居する共產系綏蒙遊擊支隊その他に對する作戰は、中國側軍警の積極的協力のもとに各所に敵を擊破、同地區の共產勢力を一掃せり

艦船五十隻を擊沈破 獨空軍、赤軍に致命的打擊

【ベルリン五日同盟】獨軍司令部發表によればスターリングラード攻擊中の獨步兵ならびに機甲部隊は急降下爆擊機隊と戰鬪機隊の强力なる協力のもとに猛烈なる市街戰のゝち同市北部においてさらに若干地區を占領した、一方獨空軍爆擊機隊はボルガ河東岸において燃料滿載の三個列車ならびに多數の輸送列車を爆擊、獨空軍はさらにボルガ東岸のソ聯飛行場ならびに砲兵陣地に對しても爆擊を浴びせた、一方黑海、ボルガ河上、ラドガ湖上などにおいて獨空軍はソ聯商船十一隻を擊沈、さらに商船廿六隻ならびに浮ドックに損傷を與へるとゝもにソ聯砲艦一隻、魚雷艇一隻、掃海艇一隻、護衞艦一隻を擊沈、掃海艇二隻、砲艦三隻、護衞艦四隻に損傷を與へた

赤軍の反擊失敗 獨、新銳部隊續々到着

【チユーリツヒ特電】(五日發)ユーピーモスコー電によれば、ドイツ軍はスターリングラード全戰線に對し愈よその壓力を加へ、新鋭增援部隊を輸送機により續々前線に到着させ、ためにソ聯軍は同市北西地區において戰略上重要な部落を放棄するに至り、また西南地區におけるチモシエンコ軍の反擊も完全に失敗に歸したが、ソ聯軍はなほ頑强に抵抗、ドイツ軍の進擊を一日百乃至二百米に喰止めてゐる

【チユーリツヒ特電】(五日發)コーカサス戰線のドイツ軍は一百機以上の空軍を以てグローズヌイ油田に對し新攻勢に出で四日夕刻百餘台の戰車隊はソ聯軍陣地深く突入した

【リスボン五日同盟】赤軍が最後の據點として死守するスターリングラード市西北地區の工場地帶は八方から逐次獨軍に突入されて加速度的にその防備は困難となりつゝある模樣である、獨軍は壓倒的な兵力を利用して入れ代り立ち代り新手の部隊を市街戰に繰出し赤軍に立直る遑を與へぬ戰法をとつてをり、大隊一個大隊位の兵力を單位に頻繁に攻擊して攻擊を續行これに十台乃至三十台の戰車が協力して工場街を個別に攻略してゐる、すでに市内は一區劃といへども完全な場所はなく縱横に掘返された壕に加へて砲彈や爆彈でぼつかり明いた大穴が到るところに出來、全く道路の面影を止めず、倒壞した家屋、壞れた壁、擱坐した戰車や野砲の殘骸とともにその間を埋めて慘憺たる情景を呈してゐると傳へられる、チモシエンコ將軍の救援部隊は獨軍の左翼に對し猛烈な攻擊をつゞけてゐる

討滅せよ自由原則 ―青年學徒に說く聖戰の意義― 奥村情報局次長熱辯

【東京電話】奥村情報局次長は六日午前十時半より早大大隈講堂において同大學全學生に今次大東亞戰爭の眞の目的に關し『自由原則討滅の聖戰』と題し大要左の如き講演を行つた

大東亞の戰爭は御稜威のもと一億國民が國をあげての總力戰であり、その目的は東亞の禍根を芟除してアジアの復興を完成しもつて世界の平和を確立すべき戰爭である、敵米英兩國においては日本の國力を監視し日本のやむにやまれざる眞劍なる態度を見誤つて獨斷行爲をつゞけるのみならず、帝國の主張と行動に對して全面的反對を展開してゐた、一度交戰狀態に入るや米國においては眞珠灣の一擊を喰つて以來、日本の國力の强靭なのに驚き『眞珠灣を銘記せよ』と逆恨的にこの戰爭を日本の不信なる武力行使になるなどといつた態度にして獨裁的な名目のもとに戰爭指導をなしてゐるが、今や開戰十ケ月を經て米國においても今次大戰の本格的意義を認識して堂々と日獨伊に立ち向ふ態度となつて來た、すなはち『眞珠灣を銘記せよ』の標語は『生存戰爭』と變り、米國は生きるか死ぬかの生存を賭しての戰ひであることを國民に示すやうになつた、すなはち米國の政府首腦部は今次大戰がアングロサクソンの標榜する自由主義と日本の皇道ならびに獨伊の全體主義との戰ひであるとの認識の下に戰爭指導と輿論喚起に狂奔してゐる

かくて日獨伊對米英の戰端は天下分目の血戰であることが世界に明かになつた、これを歷史的に見れば全人類がその生存をかけて戰つてゐる今次の大戰こそ人類に新しき一新紀元を劃すべき世紀の大戰爭なのである、國家の興隆をその雙肩に荷負ふべき青少年學徒は今世界の戰はれつゝあり、また日本國民としての石に嚙りついても戰ひ拔かねばならぬこの大戰のよつて來る所以と、その戰爭の本義特に思想戰としての今次大戰の意義を認識しなければならぬ

今次大戰は日獨伊三國にとつてはこれを思想的、世界觀的に觀ずるならば自由原則討滅の血戰と斷定し得る、今次大戰が持久戰であり長期戰であり、また人類の歷史に一大紀元を劃するものであるといふことが認識出來るのみならず、中途半端の妥協が可能であるなどと考へては戰爭遂行に不測の障碍を惹起するに至るであらう、深く戒心を要するところである

つぎに今次戰爭は自由原則討滅の戰ひである所以をもつと本質的に說いてみたい、われわれは重要資源が封鎖されてから戰爭しなければならなかつたのでもなく、またわれわれが共存共榮といふアジヤの物質的繁榮のために戰ふのでもない、更にわれわれはアジヤに米英のいはゆる自由原則が適用されなかつた不公平の故に戰つてゐるのではない、之は皆英米があくまで固執せんとする一つの近世的精神または原則の派生的な現象であつてもそれが今次の戰爭を不可避ならしめた根源の理由ではない、大東亞戰爭を不可避ならしめた根源の理由はたゞ一つ米英的近世精神または原則であり、この完全打倒こそが今次の戰爭の究極の目的である、しからば米英的近世精神または原則とは何か、それは十八世紀末のアメリカ獨立およびフランス革命によつて基礎づけられたいはゆる自由平等の原則であり、また昨年プリンス・オブ・ウエールズ艦上のルーズベルト、チャーチル會談によつてつくられた大西洋憲章にいふ自由平等の精神である、今日アメリカは『自由のための戰ひ』と稱し、戰爭目的として『言論と信仰の自由と、窮乏と恐怖から逃れる自由』を揭げてゐるが、こゝにいふ『自由』とアメリカ獨立戰爭およびフランス革命指導精神となつた『自由』原則とは同じものであり、これが米英的近世精神、從つてまた世界舊秩序の根底にほかならぬのである

しからばわれわれは何故にかゝる米英的近世精神としての自由原則を打倒しなければならないか、答は簡單である、それが近世世界體制すなはち世界舊秩序の根源の指導原理でありそれをもつてしては世界人類に宇宙の根源に基く眞の秩序を期待することは不可能だからである、何故なら世界人類が『人間は生れながらにして自由であり平等である』といふ自由原則の下にある限り人類は自由平等といふ美名―その實は空名―を背負つた數としての一單位ではあり得ても一つの秩序に參與すべき構成員ではあり得ないのである、さらにいへばそこでは人間のより本質的な内容または關係の一切が平面的に平均して形式的な自由平等といふ粒子に還元されてしまつてゐるのである、しかもそれを世界人類の共通な普遍的眞理なるかに呼稱するのであるが、人間は本來かゝる抽象的自由人間または平等的人間である前に、先づ君臣であり、父子であり、男女である、このやうな本來のより本質的な關係の一切を否定して自由、平等の名の下に單なる物質的諸量としてのみ世界人類を扱はんとするところに米英的近世自由原則の最大の誤謬を見るべきである

君臣の義を捨て、父子の情を排し男女の別を否定してそこに人間社會に如何なる秩序があり得ようか

物質的一單位としてばら〳〵に解體された人間は永遠に物理的な衝突を繰返すのみではないか、近世の革命と戰爭はすべてかゝる物質的人間社會の必然的結果である、一對一の『自由』なる人間が如何に集つてもそれは量の增加に止り全的な眞の統一ある秩序をもたらすことは出來ない、米英的近世精神は自由の名の下に遂に人間を物質的單位にまで解體分裂したのみであつて、それを綜合統一することは出來なかつた、その民主々義的選擧によつて[illegible]られたが、選擧によつて一時的な代議者としての大統領はつくり得ても君臣は創り得ないし、男女をつくることは出來なかつた、君臣の義、父子の情、男女の別は民主々義的選擧といふ如き人間の作爲を絕した人類本然の秩序の根底となるべき差別である、かゝる本然的差別はいはゆる平等に對する不平等とは絕對に異る、花に千紫萬紅ある如く君臣、父子、男女の別はもとよりそれ〴〵の能力によつて人間社會における萬人にもまた千差萬別である、かかる本然的な差別としてそのまゝ最高の絕對者に歸一することこそ人類の眞の秩序であらねばならぬ『各々そのところを得しむる』とはかゝる意味における秩序の謂である、かかる人間本來の秩序を否定せんとした點において共產主義は民主々義における自由平等原則の延長的發展にほかならない、自由なる人間は君臣の義を知らねばならぬ、父子の情に目醒めねばならぬ、男女の別を明かにせねばならぬ、分解、解體され無秩序化された米英的近世人間は再びかゝる人間本來の内的關係を附與して統一ある秩序において究極の目的である『自由』と『平等』は政治、經濟、文化の全面にわたる米英的舊體制とともにあくまで全滅せしめねばならぬ

以上の如く今次大戰は米英の自由原則の討滅を目途とせるものである、この米英秩序の原則を大東亞より拂拭し世界より剿滅するのである、かかる故に大東亞建設の基本理念もまた自由原則の適用であつてはならない、また最も重大なことは日本の國内において自由原則の適用と横行は斷じて許されない、肇國の大訓に基づいて大東亞を建設するとともに、否、これに先行して日本自身が完全に個人主義、民主主義、營利主義の米英思想を一蹴して日本三千年の道である皇道を實踐して國體を明徵にしなければならない日本自身の國體顯現、天皇歸一の實踐こそ大東亞戰爭完遂の基礎條件であることを忘れてはならない

奥村情報局次長

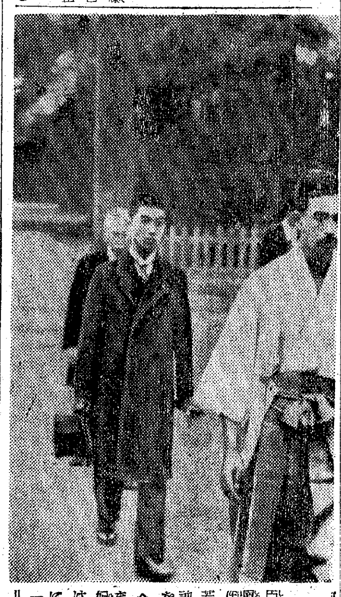

彌固し滿華の契り 王華北政務委員會長訪滿

【北京六日同盟】滿洲建國十周年慶祝ならびに滿華兩國の友好親善關係强化の重大使命を帶び華北政務委員會委員長王揖唐氏は祕書廳長李元暉氏以下隨員六名を隨へ、五日午後零時四十分北京發特別列車で訪滿の途についた、なほ一行には興亞院華北聯絡部□政務局長、妹尾事務官および駐北京滿洲國大使館三枝參事官らが新京まで同行した

【寫眞=王揖唐氏】

華北政務委員會情報局發表(六日午後二時)

華北政務委員會王揖唐委員長は今般滿洲國の建國十周年を慶祝するとともに華北滿洲兩國の友好親善關係を增進し、併せて同國内諸般の狀況を視察するため隨員を隨へ五日十二時四十分北京驛發列車にて赴滿、本六日十二時廿三分新京に到着せり

【隨員】華北政務委員會祕書廳長李元暉、同參事陳叔明、王承宗、同外務局長陳維憲、同外務局科長許鵬、同專員城口忠八郎

宇治伯爵各宮家へ挨拶廻り

【東京電話】五日臣籍に御降下された宇治家彦伯爵は六日午前八時頃眞瀨家沃を同伴宮内省差廻しの自動車で澁谷區若木町の久邇宮邸を出發、明治神宮に御參拜、臣籍御降下の奉告を行はれ、明治神宮から各宮家へ臣籍御降下の挨拶廻りをされたまた正午には朝香宮に秩父宮妃、高松宮、三笠宮同妃各殿下をはじめ奉り皇族二十二方を御招きになり御披露の午餐會を催された

【寫眞=宇治伯爵明治神宮御參拜】

皇帝陛下に祝詞を言上

【北京六日同盟】華北政務委員會委員長王揖唐氏は滿洲國十周年慶祝を兼ね滿華親善促進滿洲國内諸般の狀況視察のため五日訪滿の途にのぼつたが、華北政務委員會委員長の訪滿は同委員會成立以來最初のことで、しかも大東亞戰爭下共榮圈建設完遂に邁進しつゝある滿洲華北の紐帶强化に齎らす精神的意義は甚大なるものがある、王委員長は國都新京に到着後ただちに宮廷府に參進記帳ののち建國神廟、建國忠靈廟に參拜、七日は皇帝陛下に謁見を賜り滿洲建國十周年の慶祝を獻ぐ祝詞を言上、ついで張國務總理、梅津關東軍司令官兼全權大使らをそれ〴〵訪問することになつてゐる、なほ王委員長は皇帝陛下に明時代の豫器花瓶一個と乾隆時代の彫刻漆塗盆一個を獻上することになつてゐる

晴の新京入り

【新京六日同盟】親善訪滿の途についた華北政務委員會委員長王揖唐氏ならびに李祕書廳長以下十餘名の隨員一行は六日午後零時廿三分着列車で晴れの國都入りをなした、この日新京驛第三ホームには張國務總理以下將軍、各部大臣、總務廳各職員、駐中華民國大使ならびに同館員、日本側關東軍代表大使館員出迎への顔觸多數居並ぶ裡に定刻靜かに橫附けられた列車の最後部から降り立つた王委員長は張國務總理と固い握手を交し、つゞいて居並ぶ出迎への諸員とそれぞれ挨拶を終へてのちつゞいて降り立つた祕書廳長李元暉、參事陳叔明氏の隨員を隨へ驛頭車寄せから外交部差廻しの自動車を連ねて王委員長は宿舍滿業公館に、他の隨員、同行者はヤマトホテルに一まづ旅裝を解き小憩ののち王委員長は隨員の到着を待つて午後二時卅分宿舍發、打揃つて帝宮に參入、勤民樓侍從に記帳のうへ退下したが、引つゞき三時卅分には建國忠靈廟を參拜、大陸の鎭めに殉じた幾萬の英靈に敬虔な祈禱を捧げた

るので、赤軍の反攻は不成功とみられる

飽くまで死守せよ ス市政治委員會 全赤軍將兵に檄

【ベルリン四日同盟】デエヌベー通信によれば、獨軍は三日ボロネジ、ルジョフ、イルメン湖方面において積極的攻勢に出で多大の戰果を收めた旨つぎの如く報じてゐる

一、獨爆擊機隊はボロネジ東方において赤軍步兵部隊の進擊を支援するソ聯戰車群に對し奇襲攻擊を行ひ八臺を擱坐せしめ、他を敗走せしめた、赤軍戰車隊は後刻またく獨軍陣地に新攻擊を行ひ來つたが獨空軍は再びこれに猛爆を加へてさらに七臺を破壞、赤軍をして遂に獨軍陣地攻擊を斷念せしめた

【リスボン五日同盟】スターリングラード戰線よりの情報を綜合するに、一兩日來の戰鬪は正に最高潮に達し市街は五日また新しい火の手があがつて全市は大火災に包まれ暗褐色の煙が空を蔽つて天日ために暗く夜は紅蓮の焔が全市を照してゐる、獨軍地上部隊は細長い市街の中心地區を寸斷すべくまたもやボルガ河畔に向け突擊を試み、一日十數回の突擊を反復してゐる、獨急降下爆擊隊はこれに呼應し六百機乃至一千機を動員して幅僅か數百ヤードの狹隘な地點に對し一日三十回乃至四十回の連續爆擊を集中し、頑强な赤軍陣地を蹂躙しに粉碎する一方、赤軍の後方補給を遮斷すべくボルガ河上のソ聯艦船に對し猛爆を加へてゐる、赤軍司令部は五日正午の發表において市内西北部の工場地帶の一角を獨軍に占領された旨を認めたが市街西北方ドン河東岸地區における赤軍の反攻は漸次進捗しつゝあると發表してゐる、共產黨スターリングラード市政治委員會は五日砲煙彈雨の中に會議を開き防衞軍全將兵に對しあくまで同市を死守せよと左の如き悲壯な檄を發した

スターリングラードをめぐる大戰鬪は今や日に〳〵激化しつゝあり全國々民の注意は諸君に集中されてゐる、祖國は諸君が如何なる困難をも物ともせずあらゆる試練に堪へることを要求する、如何なる犧牲を拂つてもスターリングラードを死守せよ

米英軍事生產首腦會議

【ストックホルム五日同盟】ロンドン來電によれば米英兩國の軍事生產關係首腦部は近くロンドン又はワシントンで共同會議を開催、現在の獨ソ戰の進展狀況と睨合せて對ソ軍需資材援助を再檢討することとなつた、米國側は特に戰時生產局長ドナルド・ネルソンを派遣してこの會議に出席せしめる豫定といはれる、米英側では現在までの獨ソ戰により獨ソ聯の重工業地域六十パーセントが喪失されたものと推定し、今後ソ聯に供給される物資の年額をも自ら變化せねばならぬとしてゐる模樣だが、今次會議開催の直接の目的は第二戰線即時實行を要求したスターリン書記長の聲明にかんがみ對ソ物資援助强化をもつてソ聯を慰撫するゼスチユアと見られる

ス議長辭任か ソ聯最高國防會議々長

【チユーリツヒ特電】(五日發)トルコ外交界筋の情報として傳へるところによれば、スターリン首相はこの程最高國防會議々長、國防人民委員を辭しこれを現參謀總長シヤポシユニコフ元帥に讓つたといはれるが、未だ確認されず、中立國筋でも確報を待つてゐる

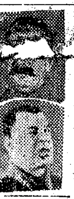

【寫眞=スターリン首相(上)とシヤポシユニコフ元帥】

裁判所を燒打ち 印度の騷擾、依然續く

【リスボン五日同盟】ニユーデリーより當地に達した情報によれば印度各地の騷擾狀況は次の通り

▲ボンベイ 反英運動者の一團は官立高等學校に放火するとともにボンベイ州裁判所をも燒打して公文書類を燒却した

▲プーナ 反英運動指導者七名が逮捕された

▲アツサム州 某地では今後二ケ月間武器の携帶を禁止された、各縣警察長官は十六歲から六十五歲までの男子はすべて秩序回復のため挺身すべしとの命令を公布した

▲デリー 反英運動者卅名が逮捕された

▲ナグプール 反英運動指導者は同地住民に對しビラを撒いて二日間の罷業を行ふことを要求、ビラ撒布中の若干名が逮捕された

▲ベルガウム(ボンベイ州)二日のガンヂー翁誕生日を記念して一週間の罷業が宣言されたが、罷業煽動者廿五名が逮捕された

警官隊は民衆の國民會議派旗揭揚式を妨害し、これを主宰した學生四十八名を逮捕した

▲ビハール州 同州の二地方で課せられた集團罰金の總計は十一萬五千ルピーに達した、民衆の一團は軍隊と警官を襲擊した

▲カルカツタ 民衆は穀物市場を襲擊して穀物類を掠奪したが、警官隊はこれに發砲して死者一名を出し二名を逮捕した

新銳潛艦沈沒 米海軍省發表

【リスボン五日同盟】ワシントン電によれば米海軍省は米潛水艦グルニオン號が所定の時間を經過するも基地に歸還せず、太平洋において沈沒したと推定される旨五日發表した

グルニオン號は排水量一、五二五トン、高射砲一門、高射機關銃二門、魚雷發射管一〇を有し速力二十二ノツトで昨年十二月進水した新鋭潛水艦、艦長リンゴード・アビール少佐であつた

定例局長會議

六日の定例局長會議は午前十時から正午まで開かれたが、與頭田中總監から各事務の處理上における心構へについて約一時間に亙り注意があり、引續き出席各局部長より次の通り報告があつた

▲倉島情報課長 十二日東京で半島文化協會を結成する

▲石田厚生局長 第七回協和會事業擔任者朝鮮視察及び第十回北支皇軍慰問團派遣に關して

消息

◇松本勝太郎氏(貴族院議員)六日〃あかつき〃で入城

◇任龍吉氏(東亞新聞社長)六日朝入城、朝鮮ホテル

◇梨羽時介男([illegible]振興會理事)五日夜入城、半島ホテル

◇小佐佐政壽氏(同)同上

◇古澤秀國氏(同)同上

◇飛島繁氏(飛島組社長)六日〃あかつき〃で入城、半島ホテル

◇木野殖產局燃料課長 鑛山增產運動指導推進と視察のため六日午前七時發寧越、三陟、襄州の諸炭坑、歸任は十三日朝

◇江頭又次郎氏(京城府產業課長)新任挨拶の爲六日本社來訪

◇渡邊豐日子氏(朝鮮林業開發社長)六日一時十二分京城驛着列車にて江原道より歸社

◇藤本修三氏(殖銀理事)東上中六日〃大陸〃にて歸城

◇河村雅亮氏(朝鮮石炭統制同業組合理事)新任挨拶のため六日來社

時の鐘音

光榮ある中立を守り通すアルゼンチンの意氣を買ふべし。

×

馬脚を現す謀略が成功するわけがないのだ。

×

しかし、手を代へ、品を替へ米謀略をつゞくと警戒せよ。

×

對蔣援助なんて、所詮は繪に描いた餅だ。

×

ウイルキーが、いくら、ごたごたを並べても出來ぬことは出來ぬ。

×

足もとの明るいうちに、匆々引揚げるよろし。

×

けふは軍人援護强化運動第四日。

×

もうこの運動の趣旨を忘れたものはないか。

兵器 圖 鉛筆
日本で唯一の感光紙用特許芯 三菱特許製圖鉛筆 (一本二〇錢)
軍艦も戰車も鉛筆の製圖から出來ます。鉛筆が單に事務室教室での道具と考へられてゐた時代は去りました。
三菱鉛筆

感謝で護れ!兵の家!
十月七日より十一日まで 於四階・畫廊
楢崎鐵香畫伯日本畫展
全鮮女學生皇軍慰問人形作品展・九日まで
丁子屋

鼻の惡い人は ―必ず頭が惡い―
◎手輕に治したい方へ 無代進呈
鼻が詰る人、年中鼻汁が出る人、鼻が乾く人、頭が常に重く鈍痛を覺える人、物の香ひの判らぬ人、不眠症の人、物覺え惡く物忘れの甚だしい人、蓄膿症、肥厚性鼻炎等鼻の病でお困りの方は醫學ドクトル新發明の最新の治療法を御一讀下さい。鼻病の治療にはどんな方法が一番よいか。鼻病の見分け方治し方、頭腦明快の秘訣等懇切に說かれてあります。希望者は『京城日報』で見たと記入しハガキで京城府本町四丁目ミナト藥房京城出張所へ御申込下さい。無代進呈致します。(廣告)

ビタミン AD劑は
AD劑の生命は、含有單位の正確且つ均等なる點に存するもの……
ハリバは油塊のまゝの濃厚ADを特許の製法により糖衣の小粒としたもの……かぜ引き易い人、發育期の兒童、激務に携る人など大量のAD補給を必要とする人々の保健劑として好適です。
ご家庭は… 五百粒入 お徳用
ハリバ

アモンパパヤ
にきび そばかす しみ取り
神武劍星の見える
南の特產物パパイン酵素とアルモンド油應用の製劑特許による高級藥用バニシングクレーム
◎アモンパパヤ(一號)の外に二號(別強度)三號(別強度)あり
◎同じ主劑による藥用姉妹品 パパヤ化粧水・パパヤ洗粉
百貨店・藥店・化粧品店にあり
見本進呈…手紙に四錢切手を入れお申込み下さい
本舖 東京市四谷區花園町 株式會社 杉田商店

六〇六號と水銀劑
土肥慶藏博士の水銀療法に基き病毒治療の二大原則たる六〇六號と水銀劑とを比較檢討し永年の實驗研究により慢性及び潛伏病毒に對しては全く水銀劑の效果に多大の信頼を置くといふ結論に到達したのであります。神經系統内臟諸器管に移行せる病毒に對しては特に脊髓、腦髓に隨ふのが常道であります。而るに從來の水銀劑は其副作用に於て忌みきらはれてゐたのであります。此處に於て當社は凡ゆる犧牲を拂ひこの水銀の毒性を除き有效に且つ迅速に效果あらしむる樣コロイド水銀劑コロイゲン錠を完成したのであります。故に本劑はコロイゲン錠を推奬す。
水銀 內服藥 コロイゲン錠
(コロイゲン錠定價)一圓(四十錠) 九十錠 七圓五十(一八〇錠) 十四圓(三六〇錠) 三十圓(九〇〇錠) 外用ネオコロイゲン(水劑)一圓二十錢、二圓アリ
全國有名藥店ニアリ 品切レ又ハ不便ナ所ハ直接本所へ振替又ハ書留ニテ御申込ミ下サイ
東京市芝區高輪北町二二
原澤製藥工業株式會社
舊稱 原澤水銀研究所
電話高輪二六三・二九七一 振替東京八〇五二番

粉末 濕布藥なら 特許 ビスメト
我國最初の特許
用法は冷溫自在
使用範圍が廣汎
一五〇瓦一圓の廉價で煉れば三倍量にふえる
藥價 一一〇瓦 五十錢 二五〇瓦 一圓 五〇〇瓦 一圓八十錢
全國各藥店にあり
東京神田 大木合名會社

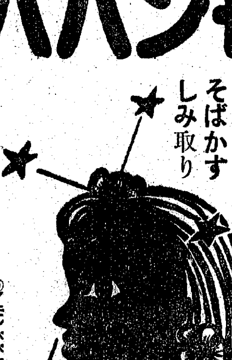

軍人援護に輝く功勞者
篤行、ご苦勞さん
週間第四日目 道で晴の表彰式

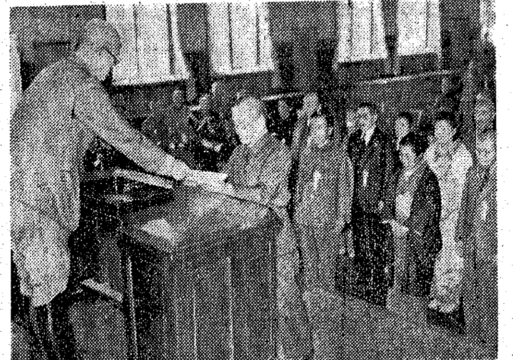

寫眞＝京畿道の軍人援護功勞者表彰式

"譽れの兵の家"を護る軍人援護強化運動が麗しく開かれてこゝに四日目、けふ六日は週間行事中の華である恩賜財團軍人援護會朝鮮本部表彰の軍人援護篤行者及び家族、遺族の京畿道、陸海軍部に京畿道知事表彰、軍事援護篤行者表彰式及び軍人援護會京畿道支部長顯彰の三人以上戰死家族の顯彰式が午前十時四十分から京畿道廳第一會議室で開かれ、聖戰下身を傷痍軍人の家族、軍人援護事業の功勞者や固く兵の家に銃後の感謝を籠めた赤誠を捧げた、此日定刻前までに晴の席に並んだ軍國の父や母、譽れの遺家族が感激の顏を輝かせて續々と式場につめかけ、來賓席には總力聯盟波田總長、倉茂軍兵務部長、同兵務部江上中佐、師團生沼兵事部長、京城憲兵隊長、海軍武官府武市少佐、京城府千田總務部長、各町總代

軍官民が晴れの表彰を祝はうとぎつしりと埋めつくした、式は國旗に敬禮、宮城遙拜に始まり黙禱を捧げて、それよりいよいよ高知事から表彰狀授與、さらに表彰狀及び顯彰狀をそれぞれ左の京城關係表彰者に授與、こゝに兵の家は譽れに燦然と輝いた、ついで高知事が感謝の感激をこめて式辭をのべて一同再び國旗に對して恭しく敬禮、同十一時半盛況裡に式をとぢたがこの日、京城關係のこれが表彰式は道內各部で行はれた

▲軍人援護會朝鮮本部長表彰 京城府漢江通一六鐵官二〇四坂田久代、同永登浦町二三ノ五中村ハル、同櫻上町一六六ノ一三三張間震植 同大和町一ノ一一太田一雄

▲京畿道知事表彰 京城府大和町二丁目三八中台ウメノ、同櫻井町二丁目九八松井曉士郎

▲顯彰者三人以上戰死家族 京城府大齋藤四郎、瀧川一江、藤井賢治、馬場德三郎、仁保歲安、池尻タネ、木內輸太郎、岡部啓太郎、古城藤治、柏木藻三郎、佐佐木信壽、深川龍爾、文野米次、橋本タキ、恩地ツル、八尋生男、近藤保利、村田省吾、有岡隆次、磯村助三郎、松田濱右エ門、木村勘次郎、藤井逸記

"お母ちゃん、しつかり" 遺家族慰問の可愛い運動會

『お母ちゃん、しつかり……』『をばちゃんしつかり……』小さい手に汗を握つて可愛い應援や遺家族の遺兒達が聲援する、讚聲一發撒兵に乘せられた赤い鉢卷、白い鉢卷がユラユラ揺れながら美しい秋の陽ざしを縫つて走る、走る、轉がり落ちたり、つまづいたり、そのたんびにワーッと歡聲があがる、六日午前九時半から京城愛國幼稚園で遺家族招待慰安會が催された

園兒入場について國民儀禮田中園長の開會挨拶、青い空いつぱいに輕快な行進曲が流れるころ全園兒の『幼兒體操』や綱引に始まり、次代を背負ふ建亞の兒等の爆發的な歡喜のうちに二十種目のプログラムを終つたのが午後四時、援護強化運動第四日目のたのしいこれは慰問の花束であつた【寫眞＝愛國幼稚園の遺家族招待慰安會】

輸出工藝品展 十四日から開く

半島輸出工藝產業の進步發達をはかり、併せて鮮產工藝品、貿易振興に寄與するため朝鮮輸出工藝協會では、來る十四日から同十八日まで五日間、南大門通商工獎勵館において第四回輸出工藝品展覽會を開催する

出品物は第一部漆器及木工品、第二部窯業製品及金工品、第三部染織及布帛加工品、第四部編組品及竹製品、第五部その他工藝品で審査の結果最優良賞百五円內外（若干名）優良賞百円（十名）佳良賞五十円（十五名）褒狀（若干名）をそれぞれ授與することになつてゐる

出品物は去る三日までに搬入を終へたので來る十日午前九時より審査を開始、十五日午前十時から同所において優勝授與式を擧行するなほ右展覽會終了後十月卅一日から十一月三日まで四日間全南光州道立商工獎勵館において同様の展覽會を開催する、審査委員の顏觸れ左の如し

▲審査委員長上瀧殖產局長▲同委員長小山中央試驗所長▲第一部審査部長藤村中央試驗所技師ほか委員四名▲第二部審査部長三輪中央試驗所技師ほか委員三名▲第三部審査部長村松朝鮮染色工業組合常務理事ほか委員四名▲第四部審査部長藤村中央試驗所技師ほか四名▲第五部審査部長石井總督府商工課技師ほか委員三名▲審査主事赤松輸出工藝協會主事ほか

皇后陛下の御仁慈 海軍傷病者に繃帶御下賜

【東京電話】皇后陛下には大東亞戰下白衣の勇士に深く御仁慈を垂れさせ給ひしばしく有難き御沙汰を賜つたが六日重ねて海軍關係傷病者に對し畏くも御自ら御製作の繃帶を下賜あらせられる旨御沙汰あらせられた、この日田中海軍省醫務局長は午前十時皇后宮職に出頭、廣幡皇后宮大夫より有難き繃帶を拜受、恐懼感激して宮中を退下した

在京文化人が半島の實相紹介 協會を結成、積極活動

大陸兵站基地としてわが半島が大東亞共榮圈建設途上に興しつゝある使命は大きい、半島の持つ豐富な物的、人的資源、その生產力をはじめ志願兵訓練所を代表とする愛國精神その他文化面などをもつと廣く深く內地はもとより各共榮圈に普及徹底紹介しやうと、東京に在住する半島出身の文化人半島緣故者たちが集つて十二日半島文化協會を結成、半島事情紹介に乘り出すことになつた

會員には福田島一二郎、湯淺克衛、張赫宙氏をはじめ一度は朝鮮の土を踏んだことのある人々で結成式後直ちに事業の打合せを行ふ、目下のところ仕事の手始めとしては會員中の數名の作家が廿日來鮮、總督府情報課の斡旋で鮮內各地方を視察、その結果を內地發行の各雜誌に寄稿、愛國半島の眞の姿を遺憾なく紹介することになつてゐる

朝鮮みやげ 製作直賣 パカチ工藝品 本町入口 大和町

女子師範の祈願祭

譽れの軍人たる第一線將兵に感謝の念を捧げ『皇軍の武運長久を祈らねばならぬ』と京城女子師範學校では『軍人援護強化運動週間』第四日目の六日午前十時から同校裏庭の演習台上に設けられた神前で校長はじめ職員、全生徒一千餘名の參列の下に『皇國武運長久祈願祭』を執り行つた

最終行程翔破へ 學生機奉天に到着

【奉天電話】六日午前九時五十八分最後のコースを目指して平壤飛行場を離陸した訪滿學生機九機は編隊も鮮かに正午指揮官機の着陸と前後して午後一時無事奉天〇〇飛行場に到着第一次の目標を印した

平壤を出發

【平壤電話】初の編隊渡洋飛行を成功平壤で羽を休めた訪滿學生機九機は六日午前九時五十八分鮮やかな離陸振りを見せて平壤飛行場出發奉天經由新京に向け最後コース翔破の壯途についた

北支慰問團 援護會で派遣

軍人援護會朝鮮本部では第十回北支皇軍慰問團を派遣することになり、準備を急いでゐる、慰問團は總督府社會課渡邊屬を團長として萬才、浪曲、歌手など男女で九名十五日午後二時四十分京城發約五十日間に亘り天津をふり出しに濟南、徐州など各第一線を經廻り激しい寒氣と闘ひつゝ殘敵掃蕩に寧日なき兵隊さんたちに家鄕の香りと笑ひの慰問を行ふものである

一行の氏名次の通り

舞踊、花柳壽滿、同山本惠美子、浪曲木村軍行、三味線木村華子、萬才林家染松、同明石須磨子、歌謠羽衣歌子、アコーデオン增田須次、技藝人監督西原一雄

協力會議お土産話
國家觀念の徹底 他山の石で活用へ
波田さん大いに語る

第三回中央協力會議に出席中の波田總力聯盟事務局總長は五日歸任したが、六日午前九時半から聯盟事務局で記者團と會見、內地の總力運動の實相を傳へて次の如く語つた【寫眞＝記者團と會見の波田總長】

……◇……

『議員約二百名が參席した、この議員のうちには婦人代表も九名あり、非常に勇壯活潑な雰圍氣で發言し、いろんな意味で感心させられた、總じて國民運動の第一線に働く熱のある人々でその階層も山間僻地とか片田舍の人が相當あつた、朝鮮ではとてもあのやうな第一線的人物を農村から得ることは出來ないと思ふ、これは私たちの責任でもあるが、各自のより一層の自覺を望みたい、議題は全部で百六十九件だつた、別に目新しいものもなく朝鮮でも一度は考へられたこと、又は實行したが徹底されてゐることのみであつた、これを通じて考へさせられたことは未だに米英的色彩がその思想の根柢にある一事だ、もつと滅私奉公、時局認識が望ましい、要するに時局を認識してゐるのだ

現在はまだ作戰本位の段階で決して經濟建設のみで聖業は完遂されないといふことを熟知してゐないからだ、かういふ方面から內地を見れば國民の緊張味を疑ひたくなる、日本が大砲や軍艦を造つてゐる間に米英も戰備增強に躍起となつてゐることを忘れてはゐないだらうか

次に痛烈な意見として某議員は"正直者に馬鹿を見せないで吳れ"と云つた、こんな風に統制が嚴しくなつてくると"闇"が相場になつて來る、するとツイ正直者は何物も得られないといふことになる、こんなことで總力發揮は望めないではないかーといふのだ、尤もな話だ

このほか青年教育問題、農村の厚生施設、生擴問題など隨分論議されたが、根本問題として國家觀念の缺如といふことが指摘されると思ふ、住宅問題、吏道刷新、國民學校を熟化せよなどの聲は時局認識の不徹底をついたものとして痛烈に聞かされた、聯盟當局としてもこれ等を他山の石として今後一層指導者の養成訓練に乘り出さねばならないと考へてゐる』

ネクタイはミヨイシ

堅實神戸製鋼
當社の主要事業は[illegible]
安東證券株式會社 京城府黄金町二丁目一九九ノ一

正社 酵母劑 エンツァイマ
▼陸軍・大學病院御採用▲
○消化を旺盛にし食慾を振作し便秘を調整す…
○豐富なるV・B複合體、消化酵素類を含有す…
大阪・今橋二 エンツァイマ製藥株式會社

けふの市況

株式 纖維株高く蘇る

前場 先行を悲觀視された紡績人絹株の一円內外高に濟算主力株に對する買氣蘇り新東百廿九円八十錢と五十錢高に寄付き、あと同値を安値卅一円の高値に上伸、引値卅円、朝新二十八円六、七十錢、鐘紡百四十九円八十錢、新鐘九十六円六十錢と一円六十錢方上放れてはじまり、あと七円三十錢とさらに引締めたのち六円四十錢に打止め、高周波四十九円と前日と變らずながら全般的にみて聢り商狀を示した

後場（區々）候りは鐘紡で弱氣され紡績株は鐘紡を中心に一、三十錢方引死んだが新東は逆に二十錢方引締めて高低區々を示した、商內比較的閑散

『實物』一部分高

材料含みで一巡買はれた重工業株は勝勢一服模様を示したが、やゝまで買込まれた紡績、人絹株が逆に一円內外買直された、買氣は持續されながらも高値警戒を怠らぬところに强味があるわけでその潜勢力は侮り難いものがある、主なる出來値左の如し

京電新五七、六▲朝鮮水力八一、三▲同新三七、一—七、〇—六、八—七▲龍工新三三、三

株式（六日） 朝取短期 [illegible]

朝取算定と日步 [illegible]

大株短期 [illegible]

東株短期（第一部） [illegible]

東株長期 [illegible]

東株短期現合 [illegible]

大株短期現合 [illegible]

鮮銀帳尻（五日） [illegible]

現株仲値（六日十一時現在） [illegible]

三國志
吉川英治（作） 矢野橋村（繪）
（924）

烽火台（三）

曹仁の大兵は、怒濤となつて、すでに襄陽へ突入したが、（關羽が全軍をひきゐて、荊州を出た）といふ情報に、遽にたじろいで、襄陽平野の西北に、物々しく布陣して敵を待つてゐた。

魏の進攻が思ひのほか遲かつたのは、曹仁が樊城を立つときから、參謀の滿寵と夏侯存などのあひだに、作戰上の意見に齟齬があつて、容易に出足が一決しなかつた爲である。

で、たちまち關羽軍は、襄陽郊外に來て、魏と對陣した。

魏の翟元は、荊州の廖化へ挑んで、この戰ひの口火をひらいた。

一鼓一戰、たがひに寄つて、歩兵戰に開始され、やがてや、亂軍の相を呈して來た頃、廖化は偽つて、敗走し出した。

その頃、夏侯存と戰つてゐた關平もくづれ立ち、荊州軍は全面的な敗色につゝまれたかに見えたが

やがて二十里も追撃して來た頃、こんどは逆に、退路また遮斷と報じ來た曹仁や夏侯存などの驚きは[illegible]

『あの敵は、職鑑は？』『どこだ、どこだ？』と、前の敵は措いて、うしろの陣に悉ひ合つた。

濛々たる煙塵の中に、味方ならぬ旗さし物や人馬が見え出した。わけて鮮かなのは『關』の一字をしるした關羽の中軍旗であつた。

『すは、退路を斷たれるぞ』あわてゝひき返してゆく大將曹仁のまへに、さながら火焰のやうな毛を振り流した赤毛の駿馬が、砂塵を蹴つて橫ぎつた。

これなん赤兎馬であり、馬上の人は關羽であつた。

『あッ、關羽』と、思はず聲を發して、鐙をとばしたまゝ逃げてゆく曹仁の姿に氣がつくと、關羽は振向いて、

『やよ、魏王の弟。餘りあわてゝ馬より落ちるな。けふは汝を追ふまい。悠々逃げよ』

と、手の青龍刀を飜させながら高々と笑つた。

關平、廖化の二軍は、はるかうしろに味方の鼓を聞くと、遽に踵を回して、壓倒的な攻勢に出た。

作戰は成功したのである。魏軍は網中の魚にひとしい。けれどその朝、關羽からいはれてゐる言もあるので、

『作戰はまづ、敵の驕りを挫けば足る』といふ程度に、長追ひもせず、惡戰もせず、ただ退路を斷つて四方に潰亂した敵を、手當に捉へて撃滅を加へた。

で、荊州軍としては、殆ど、損害といふ程度の兵も失はず、しかも敵に與へた損害と、心理的影響とは、相當大きなものだつた。

なぜならば、曹仁は辛くも生き延びたが、夏侯存は、關平に討たれ、翟元は廖化に追ひつめられて、亂軍中に斃れ、いはゆる先鋒の一將を、作戰の口につらねたからである。

第二日、第三日も、曹仁は不利な戰ばかり續けて、つひに襄陽市中からも撤退のやむなきにいたり襄江を越えて遠く退いてしまつた。

關羽軍は襄陽に入つた。城下の民衆は、旗をかゝげ、道を掃き酒食を獻じたりして、

『羽將軍來る、羽將軍來る』と、慈父を迎へるやうな歡迎ぶりを示した。

司馬の王甫が、このとき一言を關羽に諫めた。

『襄陽を得て、大捷を博した。けれどこの勝利に醉つては危險です。けれど、いくら魏に打勝つてもです。——なぜならば吳といふものがありますからな。按ずるに、いま陸口（湖北省、漢口の上流）には、吳の呂蒙が大將となつて、一軍團を屯させてゐます。これが虛を見て、うしろから荊州へ出動して來ると、ちよつと防ぐ術はありません』

『よく氣づいた。自分の憂ひも實はそこにある。陸口に變あらば忽ちそれを知るやうな工夫はなからうか』

『要所々々に烽火台を築いて、つなぎ烽火の備へをしておくに限ります』

『御邊に命じる。烽火台を築け。奉行となつて、すぐその築工に取かゝれ』

『承知しました』

王甫はまず設計圖を示してから關羽の工夫を取容れ、急速にその實現を計つた。

七段陣對六段陣 對抗昇段手合

第十回

先番 七段 橋本宇太郎（六目半コミ出し）
先相先 六段 藤澤庫之助
（持時間各十時間） 一分以內切 消費時間（白六、五三 黑三、四一）

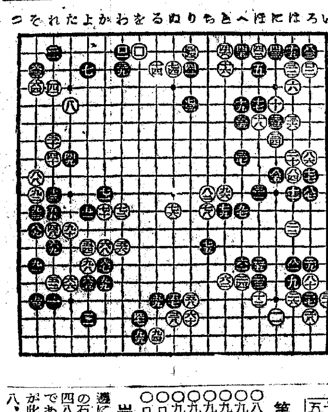

いろはにほへとちりぬるをわかよたれそつ

[illegible]

岩本薫七段（解說）

◇左邊に白八八とコスンだのは、自分の石に目を作ると同時にかたぐ四八の一子を活動させようの狙ひである。黑は八九と下から受けたが此手で九十と押さへると、白は『左ノ十八』、黑九九のとき、白は『左ノ十六』と押し『左ノ十五』と打つて黑地を減らさうといふのである。◇右上隅を白ロ二と押さへ込むことゝなつて雙方共に大體地域の確定を見た。白が大九六十目、黑はそれよりも幾分多く、盤面上なら間違ひなく黑に殘つてある形勢だが、六目半といふことを考へるとき前の苦戰が考へられる。白ロ二の手では中央を『左ノ九』にケイマしてゐる手も有力だが、黑からロ二と先手に曲られるのを嫌ひ、中は馬場と見て、且つはコミに負擔して、白は悠々の如く打つたのである。

クロバー 高級 ホゝ紅 口紅

屋井乾電池
特約販賣店至急募集
御申越次第規約書送呈
朝鮮總代理店
株式會社 原井商會
京城府黄金町三丁目
通信用・自轉車用

短期 現株 ㋒ 内海清藏商店 京城明治町

二田原株式店現物部 京城府黄金町二ノ一九九
當社は大東亞戰を契機としてその躍進振りは目覺しきものである。擴充計畫は急速に進展してゐる。最近の製作機は〇〇機に向上し飛行機會社として再認識を要す。近く增資が具體化しよう。呈說明書

株式會社 東亞證券 短期現物 朝取一般取引員 京城黄金町二丁目 電話本局代表五一一六

短期 現株 ㊨ 營業案內贈呈 吉村取引店 京城黄金町二丁目 電話本局②8101

秋のお肌は爽やかに美しく……
ウテナクリーム
☆洗顏後・入浴後に 肌アレ豫防に・お化粧下に

淋疾にコノファミン

工員緊急募集
求人者 日本製鐵株式會社清津製鐵所
所在地 咸鏡北道清津府西松町二九五
職種人員 仕上、製罐、熔接、鍛物、木型、鍛冶ニ經驗アル者若干名
採用資格 滿二十歲以上身體强健ニシテ國民學校初等科修了程度以上ノ學力ヲ有シ五年以上ノ經驗アルモノ
給與 技術試驗ノ上各人ニ付キ定ム
福利施設 社宅、合宿、病院、購買會、俱樂部、敎育、慰安娛樂機關等ノ設備アリ
提出書類 自筆履歷書、戶籍謄本、身元證明書各一通（提出書類ハ返戾セズ）
申込期間 十一月十五日
旅費 右期日迄ノ申込者中採用者ニ對シテハ別途詮衡日時ヲ通知ス 合格者ニシテ遠隔地ヨリノ赴任者ニ對シテハ赴任旅費ヲ支給ス
咸鏡北道清津府 清津職業紹介所

月やく とゞこうりお困りの方や御心配の人 中尾本家

父福井濟儀豫而病氣療養中の處養生不相叶十月五日午前十一時十五分死去仕候間茲に生前の御厚誼を深謝し此段御通知に代へ謹告仕候

追而告別式は七日午後四時三十分京城府西四軒町高野山別院に於て相營み可申候

尚時局柄供物等は御辭退申上候

京城府天然町九八番地三號官舍

嗣子 福井伯甫
親戚 鶴田親彥
同 大島孝貞
同 榛藥孝平
同 本間增義
友人 横井章治
同 川澤明
親戚總代 武居軍次郎
友人總代 山岡敬介

東寶
入江たか子の崇く美しき妻そして母 轟夕起子の純情多感な娘 この不滅の母の光は多くの胸を潤す 人生の縮圖を描く
河內仙介…原作（還らぬ）より 成瀬己喜男…演出
母は死なず
入江たか子 轟夕起子 齋藤英雄 菅井一郎
七日封切 若草劇場 京城寶塚劇場

松竹映畫 文藝大作
南の風 前篇 瑞枝の巻
朝日新聞連載
獅子文六（原作） 吉村公三郎（演出） 『暖流』『花』の鬼才
朝鮮映畫配給社提供
七日封切
最高の適役、完璧の演出！青春の夢と香り高い浪漫の娛樂豪華篇！
佐分利信 高峰三枝子 水戶光子 笠智衆 文谷千代子 齋藤達雄

明治座 京城劇場

結核・慢性胃腸疾患
財團法人理化學研究所創製
理研 ビタス錠
B1・B6・ニコチン酸・F因子・フラビン等を併有せる良消化吸收性の濃厚體なり
一錠中〇・三瓦を含有し衰弱せる胃腸にも何等の負擔を與へずして奏効す
一〇〇錠 二・五〇 三〇〇錠 七・〇〇 九〇〇錠 二〇・〇〇 粉末もあり
販賣元 株式會社 玉置商店
適應症… 結核 食慾不振 胃酸過多症 持續性下痢 慢性大腸炎 虛弱體質 等に効果を確認せらる